Пролетареф ѣашу wалата, йэкѣьн!

РЙА ТӘЗӘ

ОРГАНА КМ ПК ЭРМӘНИСТАНЕ
„ՌՅՍ ԹԱԶԱ" ՕՐԱՎԱ ԿԿ ԿԱՌԱՎԱՐ
„РЙА ТАЗА" ОРГАН ЦК КП АРМЕНИИ

22 (938) | Лэ'д, 16 марте сала 1958 | Оимэт 20 капек

Иро рожа бѣжартьнед
Совета ТӧwрӘбльнд ТРСС-йӘ.
ЭМ ГЬШК БӘР БЬ БЬЖАРТЬНА!

И ГЬШК БӘР БЬ ҚӨТ'ИЕД БЬЖАРТЬНЕ

Эо т'эмамийа Wэт'эне мэйи сэнистейи мэзьида э'йдэ-э'йда ньмаэ'тне. Хэбатк'ared wалата иро органа Н'кӧмэийа дэwлэ-ТӧwрӘ бьныд-Совета ТӧwрӘ-ед ТРСС дьбжерьн.

ԱwА т'эмамийа wалате мэда, жи Нэр бажар, ӧинд у аванжи ՌՅՍՍՐ Советиеда иро дэнте у зӘр'на, эщще у шайе те. Бу ӧинд хэмьлнэ, сӘр авайа у ԱԱԱԱԱ байрэд сӘр дьмьльльн, ԱԱԱԱ тӘэи бина бьнарсӘр хwош ԱԱԱԱ т'эмамийа дьйае дькьн дар-ԱԱԱԱ демократиэса советиейе э'йнэ ԱԱԱԱ, дэрӘнэ йӘкбуна пар-ԱԱԱԱ, Н'кӧмэте у щмаэ'тейа ԱԱԱԱ, дэрӘнэ дэстаниеед хӘбата Тӧwрэ'тейа э'йрамадара, дэрӘнэ ԱԱԱԱ к'эрийа щмаэ'та мада бона ԱԱԱԱ ькьрна тужбуна н'але орт'эмьль-ԱԱԱԱ у ӧэwинкьрьна шӘхӘле э'ллайе ԱԱԱԱ мийа дьйаеда.

ԱԱԱԱ бажарване советие... Навэки чь-ԱԱԱԱ к'аw у к'ӘбӘр, ширьн у э'энэ. ԱԱԱԱ ьна чьл салед советиеда Партиа ԱԱԱԱ шмунистие хӘбатэкэ мерхасиейа ԱԱԱԱ ьн-ьн кирийа бона пешдаьбрьн у бь-ԱԱԱԱ дькьрьна н'эму дэрӘщед э'эмьрэ ԱԱԱԱ жарванед советие, бона эwана ԱԱԱԱ на бӘхтэwӘр бьжин, шӘхӘле чекь-ԱԱԱԱ ьна комунизмэ бь сӘрбести пешдэ ԱԱԱԱ жьбьн. Конституция ТРСС йа кӘ ԱԱԱԱ ьбарийа н'эр хӘбатк'ареки wалате ԱԱԱԱ у социалистиейа, эхтийарнед сейасати-ԱԱԱԱ э ганӘ мэзьи дайе бажарванед ԱԱԱԱ ветие у эw фӘ'мдарийа, чьмьи wэ-ԱԱԱԱ те мэда н'ӧкӧмэт йа н'але у ӧин-ԱԱԱԱ тийанэ, щмаэ'т бь хwэ сӘрк'арие ԱԱԱԱ у wалет дькэ. ЭхтийарикӘ бажар-ԱԱԱԱ нед советиейе меньи у эwэ, wэки ԱԱԱԱ у льькарьи бьжькерьи у бина бь-ԱԱԱԱ ьартьне, чаwа Советед щи, бса жи ԱԱԱԱ ьбоеста Тӧwрэбьльльда.

ԱԱԱԱ Органа Н'кӧмьтийа дэwлэтейа ԱԱԱԱ ьрэ бьльльда комиьаатед блока ԱԱԱԱ комунисти у нэпартиавана тсиэ бь-ԱԱԱԱ ьлаьтьне, эн мэрьвана ед кӘ жь-ԱԱԱԱ Ракьла щмаэ'та хӘбатк'ар дэрсэ-ԱԱԱԱ ьна у т'эмамийа сӘwэт у занӘбьна ԱԱԱԱ у дьдиэ хӘбате бона дйа эельки-ԱԱԱԱ ьбьна эорйа Wэт'эне мэ, бона дйа ԱԱԱԱ ьрийа Wэт'эне кӘ хӘбатк'ара. Дьна ԱԱԱԱ ьнкьрьна н'але хӘбатк'ара. Дьна ԱԱԱԱ ьна чаwа Нэр шар, бса жи иро, Нэр ԱԱԱԱ Бьжарванк бэр бь шидэрэца бь-ԱԱԱԱ ьартьне дьлэнин, wэки бэрцде хwэ-ԱԱԱԱ ьна бажарванне у эхтийарийа хwэ-ԱԱԱԱ сейасатийа мэзьи дйа эу бӘрди-ԱԱԱԱ ьо.

Жь бажарьнед Совета Тӧwрэбь-ԱԱԱԱ льнд ТРСС дорбазбуйи чар сал дор-ԱԱԱԱ бэз бунэ. Нака wан чар сэлада ха-батк'ared wалате мэ бь сӘрк'арийа Партиа Комунистие алиэ пешдаьбрьна н'эму ч'ььдлед малньбуна щмаэ'тне, бӘм у култураеда гьшштьне дэстаниеед т'арифийа мэзьи.

Нава чар салед дорбазбуйида сэнайа wалет гэлэки пешда чуйэ. Нава ви wэ'дэйида 3.000 дэстиехелен сэнайейа т'эзэйа мэзьи натьна чьки-ьне у хӘбатдьне. Нэтьна хӘбатьне ГЭС-э Кулбишевейе дьйаеда нэрэ мэзьи у электростансиед гсайе эор чаwа ед Иркутске, Горкие, Каховкае у ед майия.

Малньбуна гьндине жи нава wан чар салада бь чапэкэ мэзьи пешда чуйэ. 36 милион Нектар хwэлийа кам у хопан натэ бешцэрькьне, дэрэнна н'эму културед малньбуна гьндитне у нӘслэта н'эйwанэ эп'сеш эедэ буйэ. Wалате мэда пьна хӘбатэкэ гьмрэн' те карьне бона алие дорэнна нӘслэта н'эйwанэтда сэр Нэр бьнэлки н'эсабькьри ван салед незик бьгьнжиw ШАЙ.

Сала 1957 бу сала дьна пешдачьйин у гьлвадана бӘм у техника Wэт'эне мэ. Шара э'ьльи wалате мэда кь дэсте мэрьвед советие дэргэ'ед дьйае нэтьнэ чекьрьне.

Wалате мэда н'але хӘбатк'ара рож бь рож дьйа хwэш дьбэ. Нэр т'эне жь н'эсабе бьльльдкьрьна айльха п'алэ у ӧдььхиед кӘ айльха wан ньдьк бу, зелджьрьна хӘрщькьрьна п'эра бона пенсиае у кемкьрьна п'арньвисарэ займе бьлэлийа сала 1957 ньмбри сала 1955 wэки 41 милиард манат п'эра к'ар зедэ стонд, ле ихэл оие жь 60 милиард манати ээ'фтр к'аре бьстиньь. Бь чапэкэ мэзьи зедэ буйэ чекьрьна авайеда жийие. Сал бь сал бса жи к'ара колхозванайе п'эроти у натурала зедэ дьбэ.

Щьмаэ'та советие гьньштийэ ачьхиед мэзьи сейа сӘрк'арийа Партиа Комунистийэ аельбэнд, сайа дьйа ээwикьрьна достийа щьмаэ'тед советие, йӘкбуна партиае у щмаэ'те.

Иро бь дэргдийна бона к'ара блока комунисти у нэпартиавана ээрйэ'ед wалате мэ дэнте хwэ ньдьк'ареда сайсатийа партиийэ бр у ӧинд'ьр, дьна пешдаьбрьна малньбуна wалетэ щьмаэ'те, дьна ӧэ-ьнкьрьна эорайа Wэт'эне мэ, дьна хwэшкьрьна н'але хӘбатк'ара.

Эм гьшк бэр бь ӧӘ'ьнед бьжартьне:

ЛЬ СӘДЬРТИЙА СОВЕТА ТӘwРӘБЛЬНД ТРСС

Бона ачьхиед кӘ марта Смоленске дь шӘхӘле дьна пешдаьбрьна малньбуна гьндитнеда дэстаниейа, башдэ готи бона эедэжьрьна дэрэнен у т'элэимьрьна Нэwэ-мьш, гошт у шир бь Э'ьмьрьнисара Совьрийа Совета ТӘwрэбльльнд ТРСС эw бь ордена Ленин нэтэ рэwакьрьне.

Бь ордена у медала нэтнэ рэwакьрьне кӧмок колхозиан, хӘбатчиед СМГ у совхоза, п'ешкэ-занед малньбуна гьндитне, хӘбатчиед парти-не, советие у органед малньбуна гьндитнейа марте бь т'эмамийа 2.869 ээрэ нэтнэ рэwакьрьне.

130 мэрьв бь ордена Ленин, 435 мэрьв бь ордена Бейрэда СӘрэ ХӘбате. 730 мэрьв бь ордена «Нишана н'ӧрмэтие», 854 бь медаля «Бона хӘбата н'ӧрмэтие», 743 бь медаля «Бона хӘбата ээ'ф рьыдмедаля «Бона хӘбата ээ'ф рьыднэтнэ рэwакьрьне. Бона ачьхиед бӘрбьл'э'в 11 пешваед мэрьвед малньбуна гьндитне нае Мерхасе ХӘбата Сосиалистие стэидьн.

Бона алт'ьндарийа т'эзэ йа блока комуниста у нэпартиаванайэ чӘwин

Щьвата бьжарванед округа Калининэ бьжартьние ль Москвае

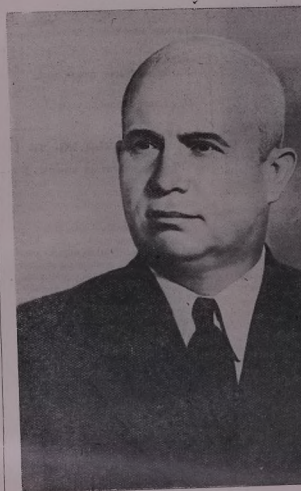

Н. С. Хрушчов.

Н'але бльльдбуна сейасатие у хӘбатейа мэзьида мэрьвед советие бэр бь рожа бьжартьнед Совета ТӘwрэбльльнд ТРСС дьбэн. Округед бьжартьнийэ бажар у гьндэйа кандидатед депутатийа Совети ТӘwрэбльльнд ТРСС расти бьжарвана Нэтьн. Wан растьнатьна щарке жи данэ к'ьвше йӘкбуна Партиа Комунистие у щьмаэ'тейа ӧэwин, мэрэме к'ижанайэ мэхлуэтийа сосиалистие чекьь.

Эмэра 14 марте ль Москвае бу щьвата бьжарванед округа Калинина бьжартьние, бона растьнатьна кандидате депутатие, к'атьбе Комьмэрэзэна ПКТС нешьи Н. С. Хрушчов у бьжарвана. Сэрэ мэ-ьнэ'ка спортейа стадиона эьнда йа ко'ка спортейа стадиона ньнэ'эзэйа ньне В. И. Ленинда бь н'эзэра мэрьи бэрэе бьбэн.

Щьват к'атьбе комитета нэн'ийа Калинин ПКТС Н. А. Кузнецов ньнэ'эр. ХӘбэра нешьи дэнэ нӘрэ-ӧмэн, технолог ӘрӘ, е завода нае Войтович В. В. Горчилин.

Щьватеда полэн'ьлаьнтие заводе «Серп и молот» В. Н. Рйабов, дохтра нэхwошхана № 58 Е. И. Коневскайае, профессоре институтэ Москвейе энергетикие В. В. Мэшков, к'атьба комитета ТШЛКҢ' йа завода «Москабел» Галина Белэ-ре хӘбэрдан. Wана хӘбэрдэ дэрнэ кӘлилкьолана экономика ӧэ-ветие, эчьхиед мэзьи дь шӘхӘле нешдаьбрьна бӘм, искусстведа, дэрӘнэ дьна хwэшбуна н'але щьмаэ'та советийэ материалиеда. Нэвелед кӘ хӘбэрдан гази бьжар-ьна кьрьи мина мэрьвэки 16 мар-йед е блока комуниста у нэпартиаванайэ ӧэwин, эwдэле Партиа Комунистийа амьи Н. С. Хрушчов.

Щьватеда ьа к'ӘмкмӘ мэзьи нешда hат кандидате депутатийа Совети ТӘwрэбльльнд ТРСС, к'атьбе Хӧммэрк'эзна ПКТС нешьи Н. С. Хрушчов, е кӘ бь дэсльнэхстьнед гӧмр'эн' натэ ӘӘwикьрьне.

(ТАСС)

Әм дәнге хwә бьдьн бона дьһа гӧлвәдана WӘТ'ӘНЕ ХWӘ !

ӘЗӘ БӘХТӘWАРЬМ

Әз чаwа чӘзӘкӘ к'ӧрдӘ хwандн, wӘхте кӧ бь ӘмӘр у жийна жыһа к'ӧрдӘ бӘрсва мьжуа дьбьм, бона мьн һӘр тьшт залал те хане. wӘжи ӘwӘ бӘрс чьто рокӘд залуули у зерандьне дӘрбӘзкьрйнӘ. ҺӘ бь хастьна wӘ ӘwӘ дьдаиӘ мер, надьдан хwандыне, ӘwӘ т'ӘвӘ ӘмӘрс сӘйсӘсатне у мӘхлуфотне надьбу.

WӘхте фӘйде советиеда, ӘwӘ йӧка бь т'ӧмами натийӘ гӧ-

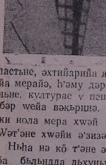

һастьне, ахтийрийӘ жьне wӘхӘ йа мерайӘ, ҺӘму дӘрсд хwандыне: культурӘе у пещадьчийне бӘр wейа вакьрцӘ. Ӧййи ӘwӘ жи нола мера хwӘй у хӧдане WӘт'Әне хwӘйи ӘзизӘ.

Нӧйа нӘ кӧ т'Әне ӘзмӘт'ӘбӘ бьдьидда дьхунм, ле бь рӧфӘмӘкӘ мӘзьн чизед к'ӧрд ӧW мӘк'т'ӘбӘ хлязкьрйнӘ у ӘсӘ жи гӧлӧк чизед мӘ к'ӧрда мӘк'т'ӘбӘд бьйьда бӘкаред т'ьрӘнӘнейӘ щӧда-щадада дьхунйи. Сайа миасӘрькьрйа сойасотийӘ партиеийӘ ленинийӘ мьлятне жьна к'ӧрд жи т'Әви хушкед хwайӘ урьс, ӘрмӘн, ӘдрбецӘн, гӧрщ у ед майни дьхӧбьтӘ бона чекьрйна комунизме wалате мӘда.

Йди 18 сале мьн т'ӘмӘм бу-wӘ. ӘзӘ жи мина Һ'Әму бӘжарвед советийӘ п'ьр'милион иро бь шабунзкӘ мӘзьн дӘнге хwӘ бьдмӘ кандидатед блока комунриста у нӘпартиванийӘ щьмаз'тне. Әв рожа wе нӘва ӘмӘрс мьнда чаwа рожажӘ һӘра к'ьвш ве бе бира мьн.

Роза Әмин.

ХwӘндк'ӘрӘ института ЕпьванейӘ педагогиейӘ сӘр нӘве Х. Абовйан.

★ Колхозед ӘрмӘнистане сала 1957 жь һӘр һектарӘка ӘкъӘ 10,5 центнер һ'ӘбӘ нан стандьм, ньлбӘри 5,3 центнере сала 1954. Пана чар салада ӘкъӘне культуред һ'ӘбӘ нан республика мада дь щара зелӘ буйа, ле ӘкъӘне һ'ӘмӘ'ӘнӘ wӘжӘ 900 һ'ӘзӘр центнери зелӘ буйа.

★ Ньйа дьштед колхозийӘ ӘрмонистанедӘ 5.649 трактор (бь qwӘта 15 һосна), 909 комбайн у бь рӧфӘмӘкӘ мӘзьн машинед гийадьруне, комбайнед силосе у гӧлӧк машинед малйӘбуйа гӧндьтнейӘ мӘйни дьхӧбьтьн.

Сармен.

Компартиаер'а

Нав ердийа тӘ зор ӘзӘ бь хwӘ оскорок,
Тӧ к'ана к'ьлдма мьн, мӘрьвӘер'а шомдан.
Бе тӘ ӘмӘр чийӘ, ӘмстанакӘ бе'ӘнӘ,
Әз бь това зорьм, това к'ӧбар у нав.
WӘт'Әне мӘйн бетӘ'Ә, бетӘ'ӘнӘ,
храбар'а

ТӘ ани рекӘ ну, бьһарӘкӘ навнишан.
ЧӘбун бь дӘсти тӘ заводед ождейӘ,
Wалат хамьлийӘ чар у чарйьлдӘ.
Dawса шот, щӘне дӧй тӘ да гӧнд, гӧндийа—
МӘ'ьнгнед Һ'ӘсьӘ, зовнед сорганьм.
Wалате мӘ тарз, т'ӘлвӘ, тьрсе хӘлаг,—
ТӘ кьр мьск'ӘнӘжи бӘ'ра рогаг.
Ле һе зӘ'фьн хастьнед щьмаз'та мӘ зор
У гӧмаиӘ дьлда пещда дьна һӘрр'о,
О, ӘзӘ заньм, заньм, wалате мӘйн щен
Сьбе ве һе хwошбӘ, һе ша, һе эшд у к'ӘН.
Т'Әмиед та-т'ӧщар ӘмӘ бӘра хwӘ накьн.
Бь хӘбате ӘмӘ һӘр чӘтийӘ алт'ькьн
ӘрмӘнистана хwӘ һе ӘмӘ хwӘш бькьн.
Нава дьне алӘме һе гӧл у гӧл бькьн.
Әз заньм, сӘр ве рйа мӘзьн зӘ'фьн чӘтийӘ
Ле ӘмӘ т'ьм пещда дьчьн-бетьрс у мерхаси.
Тӧ qwӘт нькарӘ ве бӘр мӘ бьрӘ.
Тӧ сӘрбест у ӘзӘ, ро.т'ӘвӘ бона мӘ.
У ӘзӘ ӘскарӘ тӘ сондакӘ т'ӘмӘ дьхӧм—
БӘйраqа тӘ һӘргаВ ӘзӘ бьльйд бьгьрьм.

Т'ӘрщмӘкьр Н'. Щьйди.

Шькьр жь тӘ Партиа Комунистие

Иро рожажӘ гӧлжи хwошӘ. Щьмаз'та советие һӘрчар ӧ'лӧе wалетда рожа иройийо нав у ньшан бь дӘстинед хӘбатейӘ бьльйда дьда к'ьше.

Әз чаwа мӘрьвӘки ахтийар гӧлжи шькьрбуна хwӘ жь Партиа Комунистие тиньм, wӘжи ӘзкьрмӘ хwӘйе ве роже, хwӘйе ӘмӘрде аза у бӘхтьwар. Йди 78 сале ӘмӘрс мьн т'ӘмӘм буйо. Жь ӘмӘрс хwӘ мьн 37 сал бӘрйи фӘйде советие наwа qӘ'ьл у хуледа дӘрбӘзкьрйнӘ, иди ӘзнабежьмӘ дьрӘqа ве йокеда, wӘжи ньше мьщьмаз'та хӘбатк'ар наве бьжарйьна жи ньзанбу.

Конститусна Т'РСС Н'ьму п'ӘрдеПашдмаййи у зерандьне бӘр ч'ьйе мьда ньлдане. Ӧwе нӘ кӧ т'Әне ахтийари да щьмаз'та хӘбатк'ар, кӧ ньйа Әмдьжерйи у тӘна бьжартьне, ле ӘсӘ жи ахтийарййи ньсабуне, хwӘндьна бе ньд, хӘбате да мӘ.

Сала 1940 wӘхте 60 сале ӘмӘрс мьн т'ӘмӘм бу, сӘр ньме ӘрӘра партизе у ньбӧкӧмӘте ӘзӘрдӘзи пенсиде бум. Нӧйа ӘзӘ мӘне 860 маwат п'ӘрӘ пенсиде жь ньбӧкӧмӘте дьстиньм.

ӘзӘ у пӘфӘре мала хwӘ, ед кӧ ӘмӘрс wаи дьтижкӘ бьжартьна тӘмамийа щьмаз'та советие'Ә т'ӘвӘйи иро бь шабунзкӘ мӘзьн дьа у эшд, ӘмӘ дӘнге хwӘ бьдмӘ кандидатед блока комуниста у нӘпартиванийа.

— Лао, wалате мӘ wалате социалистийӘн т'ӘнӘ нинӘ,— Ш. П'ьйлевийӘн нӘвке хwӘр'а дьбежӘ,— нӘйа гӧлжи wалат сӘр рйа сосиализме ежьнинӘ.

Иро бь ньзар дьли у ньзар дӘнгӘ ез дьбежьм-шькьр жь тӘ Партиа Комунистие!

Шамир П'ьйлевийан.

Бьлэлие бажаре Ереване, пенсионер.

Нава чар салед дӘрбӘзбуйийӘ wалате мӘ алие пещдабьрьна Н'ьму ч'ьдлед малйӘбуйа щьмаз'тие, бӧлм у культураеда гьништийӘ дастаннед т'ӘрицийӘ мӘзьн.

РӘдӘм у. избати

★ ӘрмӘнистана Советиеда нава дӘ салед пашьда продукциа сонаЕе бь, 20 салӘфа зедӘ буйо.

★ Т'Әне сала пар сонайа ӘрмӘнистане 200 шур'е продукциа т'ӘзӘ зедӘтьр бӘрдайа.

★ Ньйа сонайа ӘрмӘнистане Советие рокне һаqӘс продукциае бӘрдьда, чьзас кӧ бӘри революсиае нава т'ӘмамийА сала 1919-да ӘрмӘнистанеда натийӘ бӘрдане.

★ Ӧтар сала 1913 ӘрмӘнистанедА бь т'Әмами 5,1 милион киловат сА'ьт электроэнергиа дьйата дӘрхьстьне, ле сала 1956 450 щара дӘрхьстьна ве зедӘ буйо. Нӧйа республикеда дьйа зӘ'ф электроэнергиас дӘрдьльн, нӘ кӧ сала 1913 т'ӘмамийА Урьсета сарда дьйатӘ дӘрхьстьне.

★ WӘлате мада нава 4 салед н'ьландьна чьгуне жь 27 милион тоннаед сала 1953 зедӘбу у сала 1957 гьйишта 37 милион тоннайА н'ьландьна полаг-жь 38 милион н'ьтани 51 милион тоннайА, дӘрмина прокате-жь 29 милиони н'ьтани 40 милион тоннайА, жь 320 мА'лион тоннайА дӘрхьстьна к'ОмрА гьйишта 467 милиони, жь 53 милион тоннайА дӘрхьстьна нӘфте гьйишта 98 милион тоннайА.

★ ДӘранина шькьр жь 3 милион 434 ньзар тоннайА гьйишта 4 милион 491 ньзар тоннайА.

ӘЗ РОЖА ИРОЙИН БИ НАКЬМ

Гӧлжи щьйьлед мина м кӧ йди 18 сале ӘмӘрс wаи ньам бийа у щара з'ьльи Н'ьме Конститусна Т'РСС ви бьжартьна дьбьл, шькьр на хwӘ жь Партиа Комунистие тиньм.

WӘхта ез ль балгед Конститусна Т'РСС дьйӘр'ьм д биньм, wӘжи ӘмӘ щьйьлед сонтие гӧлжи бохтьwарйи. ӘмӘ кӧ т'Әне йни дьбьл, дьхӧбьтьн у ӧбльх дьмьл, ле бса жи т'ӘвӘ бьжартьнед органа ньбӧкӧмӘте йӘ дьжлӘтейӘ ньрӘ бьльйд дьбьм.

ТӘ бира мьн wӘхта йарьмьм дӘчу дӘнге хwӘ дьда кандидатед депутатийӘ органе п'ӧкӧмӘтнейӘ дьжлӘтейӘ ньрӘ бьльйд. Совета Т'ӘwрӘбьльнРСС ӘрмӘнистане у Советед ньн, ез жи нер'а дьчум. Мьхаала хwӘ бь wан мӘрьва дьнн, е кӧ ӘмӘрс wан дьньнийа бьжартьна у дьбьжартьм. Мьсалед ӘмӘрс хwӘ дьжмарт ньнийа ве рожа Әйди бу. AwӘ нета мьн натӘ серн. Ез жь рожа хwӘйе иройин галжи разимэ у ӧwе рожа бохтьwаН кӧ дьжӘва нава т'ариqа ӘмӘрс мьн, т'ӧщар бир накьм.

У еро wӘхта ез п'ьлӘ, гӧлди, гӧльччи у щьйьлед ньвалед хwӘр'а т'ӘвайИ незики qӧт'ийӘ бьжартьне дьбьм у дӘнге хwӘ дьсум кандидатед блока комуниста у нӘпартиванА дьньдьльм сӘр хwӘ, wӘжи рьньнийм, ней хьлязкьрнер'а нава дӘранинеда руспитти бьхӘбьтьм.

Шәрифе Рьза.

ХwӘндк'ӘрӘ техникума ЕреванейӘ педагогие йа п'ӘрА к'ӧрда.

★ Wалате мада нава 4 салед н'ьландьна чьгуне жь 27 милион тоннаед сала 1953 зедӘбу у сала 1957 гьйишта 37 милион тоннайА н'ьландьна полаг-жь 38 милион н'ьтани 51 милион тоннайА, дӘрмина прокате-жь 29 милиони н'ьтани 40 милион тоннайА, жь 320 мА'лион тоннайА дӘрхьстьна к'ОмрА гьйишта 467 милиони, жь 53 милион тоннайА дӘрхьстьна нӘфте гьйишта 98 милион тоннайА.

★ ДӘранина шькьр жь 3 милион 434 ньзар тоннайА гьйишта 4 милион 491 ньзар тоннайА.

д'мьржийна партиае

СӘРҚ'АРИЙА Т'ӘШКИЛӨТА ПАРТИАЕ ЛЬ СӘР Т'ӘШКИЛӨТА КОМСОМОЛА БЬДНӘ МӘҺ'ҚӘМҚЬРЬНЕ

Комсомола ленинне hарле мэзьн мнасар кьрийа hийа достаннийд мэзьн сарийа партиае. Qэwэт'д комсомола нава сэрпе партиадаана. К'идэре д партиае хэбата комрьнд мьжул дьбьн комсомол у щаhьл рьнд дьбе готьне, wэки т'эшкилөйа колхоза гөнде Өлөгэзе ниставе Щэwэ) ль hөн'ийа ви алида эп'ещо хэбат ила мэлhөубуна гөндитийөй а wэхте чандьийө бьhарэ. эхте гийадьрун у эк'ьнбөт'эшкилөта партиае хwола пьрса комсомола qэwэта wана нава ч'ьчбуна колхозеда да п'арэ hөхбле дэштбешқьрьнө ле спарта wан Комсомола ки эw борще h'өрмөтли сэр wан, бь руспиин бона ме йөке жи wана надьруне у нандьрупе комола т'эшкилөкрьн, сэр бе нан контролийа хwэ н дана мэ'кэмкьрьне, өк'ьне h'өбе нан дерс знанбун бе бөрөвкьрьне. ф hөрт'ьм нинө, wэки партиае h'этани к'ötасие хwэ эь сэр т'эшкилөта у щаhьлед гөнд дьлэ ньне. Пөй к'ötабуна хэбат'а руе сэрк'ариқьрьна комсомол у щаhьлед гөнд ьжь дараниа колхозе дор ме йөке жи жь 27 комө т'аще пешц комсомолина колхозеда дьхэбатьн. бе ғьлиготьн т'эшкилөта р'а э'йанэ, ле эw рэхр'ьн бэ у пьрса щаhьлед кө hө'ө дараниа колхозеда ни алн, wи алн бөтли hө'ө нака. Дь ве дарашөта партиае т'ö тьшти ке надэ т'эшкилөта е бона hьланина wан кө хwола комсомола тота у бона гөhөстьна ценнэт ө'ө ди, нава h'өйөкьрьнеда рола wана бьдө

Драраттеда бьhарэ. Э'рд ө'ө. Ле дурва, сэр енне ьки бьл п'анще т'эвела дьбөрьфэ. Эваре, ганэ hө жьдөт у баг'а тенө ньнки кө жь але wан ө'ө wэки wөстийө рашне дэрбэки нава баг'а у ө'ө у минаин дьлэки ьма хwэ дастре.

а hешин нөбуно, жь ме а дитьна тэ дьйа фьрэ ре дьийа ньна дьна мэ- а hавине,ana hешийөн өөр тэ дьрэ у тö hөнө- рала чь hөнө. Ци-цийө, ийө, иди чьна т'ьлийө өбуйа у сьба эw hешина ьнще т'эвела дьбөрьфэ. арэ.

э, баг', бостанед колхоза емберейө нава Ленинда

Поктемберийне хэбат ө, дөнте кьламе дорhэ- өөнитте у дьле ша те. К'идэре, баг'ед т'ьрийа ө'та өөкрьна к'оле т'ьрийа нөйа. Хорте щаhьл бь ма- давежжө алики у мовед р'өэлдьл, бь ронайн у р'а ша дьйа, мина wан ко т'эмамийө эьвэстана

Т'эшкилөта партиае wэхте комплектьрьна к'омед hөнабуна сайаситие өрөр көр. wэки т'эшкилөта комсомола сайаситийа нөйа hийө. Рожед э'жьлө дэрэ п'ак дорбэз дьбун, ле наше дэрс бь сөрөщьки hөнатө дайине у нөйа жи эw бь систематийки нөөнө дөрбэзкьрьне, wэки т'эшкилөта партиае wэхте пропагандист Арамайис Бег'дасарбан комитеа нөh'ийа Апаранейө ТЧЦЛКӘ—да дьхэбөта у хwэ-хwэ жи дь гөнде нөh'ийөн Вардаблуре дьмина. Өөрэ дькарэ өөрс пешца бе, ньдө гөнде Өлөгэзеда комсомол, йөзе жи мөрьвөки бса т'өнө, wэки чаwа пропагандиете к'оча комсомолайө сайаситие бе к'ьшькьрьне? Өөлбөт hөнө. Төне лазьмө т'эшкилөта партиае дөшөрмиш буйа, к'оwэк бөдэ т'эшкилөта комсомола бона шөхөле hийбуна комсомолайө сайаситие т'эслиме өөнө, wэки чаwа пропагандиете к'оча комсомолайө сайаситие бе к'ьшькьрьне? Өөлбөт hөнө. Төне лазьмө т'эшкилөта партиае дөшөрмиш буйа, к'оwэк бөдэ т'эшкилөта комсомола бона шөхөле hийбуна комсомолайө сайаситие т'эслиме өөнө, wэки чаwа пропагандиете к'оча комсомолайө сайаситие бе к'ьшькьрьне? Өөлбөт hөнө. Төне лазьмө т'эшкилөта партиае дөшөрмиш буйа, к'оwэк.

Өөрэ бса жи гөндэрне надө сэр өөдөкьрьна щергед комсомола, башө гө гөте нава т'ьфэда комсомолада өөз кем тенө өөрдьлкьрьне. Бона комсомола у щаhьлед гөнд лексна, өөса, дадалд кем тенө т'эшкилөкьрьне, бь дасти комсомола өөйийчовка, дьстовед, өөгатаене фернадэ кем тенө hьвисаре.

Өөр'ьл'э Партиа Комуншистийө Эрмөнистане XIX пьрс дөни, wэки бь щаржөна сэрк'ариқьрьна комсомолайө партиае бьдө п'ак'ьрьне, комсомола өөз тенө сэрэ бона ачьхчед комсомола.

Т'эшкилөта партиаейө гөнде Өлөгэзе гөти сэрк'ариқьрьна хwэ дь сэр хэбата т'эшкилөта комсомола бьдө өөwинкьрьне.

Ш. Эшьр.

(Мьд. мэйи башө)

ХӘБАТК'АРЕД ЭРМӘНИСТАНЕ БӘГӘМИИА ХWӘ ДЬДЬН Қ'ЬРАРА ПЛЕНУМА КОММӘР'ӘЗИА ПКТС У Т'ЕЗИСЕД ДАКЛАДА hӘВ. Н. С. ХРУЩЧОВ

Шььлда: өөгатаете колхоза К'ьраме Рашө қ'ьрара Пленума ПКТС феврале h'өйөwанөтхwөй-гөнде Сорике ль hөн'ийа Т'ьлине

БОНА ДЬhА МӘҺ'ҚӘМКЬРЬНА МАЛҺӨБУНА КОЛХОЗИЕ

Эварәкә гэрм у хwөш бу. Клуба гөнде т'ьлькда ль hөн'ийа Таине т'ьжи мэрьв бьбуи. Іатьбунө өөрэ өөhьл у щаhьлед гөнд, колхозеан у хэбатчед колхозийа дьие. Өwана бь щщ у дьлэки ла даклада сэдөрө колхозе Сутое Э'ндө дөрhөөда қ'ьрара Пленума Коммөрк'өзиа ПКТС февралеө Дөрhөөда дьйа пешдабьрьна өөйле колхозие у өөгөhөстьна станцеед машинө-трактора» у т'езисеед даклада hөв. Н. С. Хрущөвда бьhистьи.

Пөй дакладе'ө бригадире бригада дөштейө № 2 Э'ндое Ө'со хэбарда у гот:

—Пьрса өөгөhөстьна СМТ өөрөжө эиндаө у эw бона қ'ьрара өөр hөда өөщдьбьрьна малhөубуна гөндитийө. Эw'е гөштьнө́жа мэзьнө п'ак бөкө нава хэбата колхоза, станцед машинө-трактора өөа кьрьна хwэ бона пешдабөрьна малhөубуна гөндитие өөдандьнө. Ньйа колхозед мэ бь т'эшкилдарн у малhөубуна бса мэ'ө'комбуна, wэки эw'ина бе к'омэкдарийа СМТ, хwэ-хwэ дькарэн hэму щ'ьр'э машинед

Абзора орт'эмьлэтие

ПРОБЛЕМА WЭДЕ НЬЬАЙИ ФЭРЗ

Гэзиқрьна шеwрдарийа сэрк'ред ҺӀӧкӧмэтэ дэwлэтэд Рэйьлэтэ у Розвэе ӀӧрэӀ wэдэ ӀӧйьйӀи Ӏьрэ фэрэ Газета чӀиӀе «Дагунбэо» дьӀвиса: «Шеwрдари дькэрэ у гэрэке бе гэзиқрьне wэдэ Ӏӧрэ Ӏӧрэнькдэ. Эw йӧка хастьна пӀэрэйийа мэрдеӀейэ. Газета Англиие «Дейли миррор» дьӀа К'ьвие: «Фкра мэхлуэтие Ӏэвэрхэбэрдана дьхаээ».

Бале, щьмээ'ред дьйӀие, ед кӧ жь Ӏвщбээйиа сильӀькрьие дьэрэ'ьрьи, нахаэьи бьи фээййа пещдьлэтина шэрэ т'ээдэа бьжьи у бэрк'дэмькрьна Ӏ'ьлэ орт'эмьлэтие. Шеwрдарийа сэрк'ред ҺӀӧкӧмэт'рэ щ:мээ'т ГӀӧмэтэ хwэ гэрэкдьи бэна ӀӧйьйӀи Рэйьлэтэ у Розвэе Ӏэвэ'рэ хэбэрдьи бэна сэг'дэмькрьна Ӏ'ьлэ орт'эмьлэтие. Шеwрдарийа сэрк'ред ҺӀӧкӧмэт'рэ щ:мээ'т гӀӧмэтэ хwэ гэрэкдьи бэна фэ'ьлэн у Ӏӧсэ ьжьин, бей т'рэсэ шэр'е атомийи к'афк'ькьрьие бьжьи.

Бэна жи хастьнед мэрьвед т'эмэнийа дийаеӀэ сала бьдэдийи, Т'ьфэйа Советие Ӏэр тэшти, чьӀ кӧ дэст ие т'е, дькӧ. Ӏӧкӧмэта Советие Ӏӧсэаб Ӏьлдэ хастьна дэwлэтэд Розвэе у файиа бу, wэжи бэрн шеwрдарийа сэр дэрэща бьлиӀ дэстьнэ ашиӀ ашиӀ Ӏӧрэтьнэ ашиӀ ашиӀ Ӏӧрэтьнэ т'ээбуда wе, wэ'дэ у щие дэрбэзькрьна Ӏӧкӧмэта Ӏӧ файиа бу Ӏӧсэ жи шеwрдарийа сэрк'ред ҺӀӧкӧмэтэд щерэ пьрсэ Ӏӧ'эӀӧжэ, ед кӧ дэwлэтэд Розвэе ие пешиа бьк'ьшиньи, ие рэфэмедэ пьрсэ дэрҺэщэ жьизьайийа хэбтаньйиа мэхлуэд космиие бь мэрэме эскэрие у Ьлдэна бьлзед wэн wэлэтэ кӧ территориед wэлэтэд майинда Ӏӧнэ.

Кьрьиед ҺӀӧкӧмэта Советиейӧ э'дэлайийӀэ Ӏӧр дэра бь алави тенэ бэгэмкэдие. Пресса америкие Ӏӧрэ мэшӀур дьбэ бежэ, wэжи Т'ьфэйа Советие, бь тотьиа газета «Нью-Йорк' т'аймс», ew'эдие шеwрдарийа сэр дэрэща бьлиӀ незикьрэ».

Ле Розвэедэ, бащэ готи ль ШАӀИ, ед'ие'тие бьа Ӏӧнэ, ед кӧ мэрьбьли сьткьрьна тужбуна орт'эмьлэтие дэртен, чьмки дьтьрьи, wэжи эw йӧка кӧртькрьна дэрэнина эскэрие ие пешдэ бина у фэ'ьдэрийа, кьмкэрьна к'эрэ, йа кӧ монополиаед эскэрие-сэнайе дьстьиьи жь дэщбэзийа сьдьк'ьрьие. Бь Ӏӧсэаб'ьлдана к'эрэ щеба хwэ эwана мэдьбьли растьнатьна сэрк'ред Ӏӧ'кӧмэтэд walатед Розвэе у Розвэе'ьтэ дэтен. Ле ӀӧйьйӀэ'ьи мьдэбьлькрьнед дькьмьед э'дэлайе, идеа Ӏӧрэ'ьхэбэрдэнед орт'эмьлэтие сэр дэрэщэ бьлиӀ хwэ'эрэ ие вадька. Бэна ӀӧйьйӀед сэрк'ариькрэ walатед розвэе ьйьйа чатьи дьбэ мьдэбьлькрьнед хастьна ьдэмэ'эта дэрен, ед кӧ мина мэрьвэжи дьхээьи бьдиӀэ сэкиандьие «шэр'е сэр» у фэwла сэзькьи бона э'дэлайе фэwйи дьйиаеда.

ШЕWРДАРИИА КОЛОНИЗАТОРА ЛЬ МАНИЛАЕ

Пэйи'эхта Филиппинеда-Манилареда бу сеснэ шеwра блока ие-корие-сэйэстиейӧ агресиь лъ Азиа Щэчуг-Ньйьлэ- СЕАТО, йа кӧ сеснэ рожа к'ьшиаед.

Эw к'ьна эскэрие, йа кӧ 8 дэwлэтэ ьйьйа бэк дьжь (ШАӀИ, Англиа, Франсиа, Австралиа, Зеланди Тэзэ у тэне се walатед Асиае: Филиппин, Таиланд у Пакистан) жь алие империалиста се сал бэре Ӏатийа сэзькрьие. Мэрэме wсэ'ь-т'ьпэскэ Ӏӧжаидьна мэлэтие-аздариейӧ щэмээ'ред walатед Асиае, йа кӧ кьдас дьчь мэзьи дьбэ у ие ӀӧйьйӀед т'эсьйеӀ дэwлэтэд колоние хwэйьи.

Мэрэме сесна шеwра СЕАТО-йэ Маниладе бу эwнийи шӧхӧкьрьиьи ие блокейа хьраб, Wэ'а ґьредайи эwе сесиае бь хастьна ШАӀИ пьрсед Ӏӧсэ э'ьэ'ьнэкр, чама пьрсэ дэрҺэщэ шиwарькрьна сильӀа америкийӧ орт'ькие у ракетие лъ территориӀ ьйьйед walатед Асиае у дэрҺэщэ фэwйикрьна т'эвгредаена СЕАТО т'эви Ӏэрдэ ьйьйед комед агресиьа майин-Ть'ьйэа ьйьйал-атлантие у Пакта Бе'ьдае. Хенкь ие, т'эвбуед сесиае щер'бэндьи т'эви шӧхӧлие Индонезиеӧйи Ньйдӧр бьл у бь ие йӧке бь факти клика усйанчиед Индонезиае хwэйькрьи ед кӧ мьдэбьли ҺӀӧкӧмэта Индонезиаеӧйи закони дэрк'этьиа.

Сесиа СЕАТО-йэ Маниладе гэрэкие ьсэаб ьйьйи чама щер'бэндьи ШАӀИ бона Ӏэлае орт'эмьлэтие туэ бьйьи у фэйдэкрьна проблемед орт'эмьлэтиейӧ ґьништи Азиа Щэнуб-Рэйьлэтеда бьт'эр'биньи. Мьдэбьли ие мэрэме империалиста walате мэтъме шэр'ькрие дьйа бона хwэйькрьна э'дэлайе ие ӀӧйьйӀна т'ьпэ дьйеда. Бэрн ьзкэрьна сесиа шеwра СЕАТО-йэ Маниладе Ӏатээ ҺӀӧкӧмэтие э'дэмэтийа ТАССе, дьйа к'ьна э'ьнедэ Ӏатьбу к'ьашкьлие, wэжи ҺӀӧкӧмэта Советие к'эра бедэзийьбуда щэмээ'та дьхээьи у пьрсе дэтин Азиаеда зона э'дэлайе сэзькьи, йа кӧ жь сильӀа атомие у аваае вэзэбэ у пакта э'дэлайӧ колективиеӧ ие ӀӧйьйӀеда ґьредьи. Эw пещдьлэтина э'дэлайӧ'ьи жь алие щэмээ'ред Асиае ьс алави Ӏатэ хwэйьи'ие.

А. Мелик'ян.

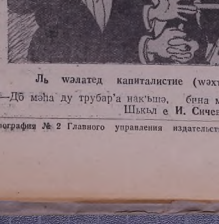

Ль walатед капиталистие (wэхте хэбатьйштьие).

—Бэ мэйа ду трубар'а нак'ьшэ, бина мэ дьч'ьйэ.

Шькьи е **И. Сичев.** Фотохэрэнка ТАССе

Рэжнема мэ

А. С. МАКАРЕНКО

(Гьрэдэн 70-салийа буйина wэр'а)

Тэмам бу 70-салийа педагоге советийӧ нав у данг Антон Семйонович Макаренко.

А. С. Макаренко жь wэн педагогана, к'ьт'е'ие к'ижана бь Ӏӧwээ'кэрикэ мэзьи жь алие мэрьвед советие тенэ хwэнцьи. ӀьӀт'е'ие ви бса жи бь бэгэмкэ мэзьи жь алие щэмээ'те walатед кӧ дьйьйа бэр бь сосиализме тенэ э'фэльдьрьие.

А. С. Макаренко жь йа хwэ бу йӧ сала 1888 мэйа марте ль бажаре Белеполе фэза Харкове мала п'ьалкида. Эw хwээнйьа хwэйӧ пешиа хwэнцьиьана бажаре Крйаковедэ стэдийа.

Пэй хьдэзкрьна хwэнцьиьэнэр'э эw салже мэк'т'эйа ьзэьрькрьна дэрсдарада ӀинӀ дьбэ у жь сала 1905 дэст бь хэбата педагоге дька. Бэна дьйа нана педагогиеда к'урбэ, эw сала 1914 института дэрсдарийӧ Полтаваеда те эфбулькрьие, йа кӧ сала 1917 бь медала зэр'ьа хьлэз дькэ.

Сала 1920 пайие гава кӧ ьӀа ль Украина шэнубе шэр'е бажаранде дьчу, А. С. Макаренко жь Полтавае ьз ӀаӀас дур ьӀие колонйа зэр'е кӧ файдэ-ґапуна дьт'эр'бийьа датинэ. Эw колонйа зэр'а нана wэ'дэки ьйьйа бса пешиа ну, wэжи т'эмэнийа walатед э'йаи бу.

Макаренко ґалэк педагогед соавтер'э т'ьме дэшӀэрмиш дьбу бь чьӀ мэт'ода т'эрбийэтькрьна wэн мэрьвед кӧ ие сосиализме walате мэда чьхьи?

Теория мэрк'сизм-ленинизме у пещдьчийна фэйдэмэхлуэтийа советие ие ьзкэрьна бона Макаренко у педагогед майин сэйа эwана рэст сьфькрьи у т'эрбийэтькрьна сьльсьлэта т'эзэ бь рйа рэстьиа бьйьи.

А. С. Макаренко щэра пешиа на т'ариқа педагогиеда т'еория т'эрбийэтькрьна зэр'а'ьи ресепте ие ьзкэрьна бона Макаренко у педагогед майин сэйа эwана рэст сьфькрьи у т'эрбийэтькрьна сьльсьлэта т'эзэ бь рйа рэстьиа бьйьи.

А. С. Макаренко щэра пешиа на т'ариқа педагогиеда т'еория т'эрбийэтькрьна зэр'а'ьи ресепте ие ьзкэрьна бона Макаренко у педагогед майин сэйа эwана рэст сьфькрьи у т'эрбийэтькрьна сьльсьлэта т'эзэ бь рйа рэстьиа бьйьи. Эw'ие бь щур'е т'эзэна ґалэк пьрсед педагогие дьйнер'и у ьзкэрьна дькэр. Ауа мэсалэ, жь wэн пьрсанэ йа т'эрбийэтдэрие, режиме, борщ, п'ьйдайие, щабдарие, йа

ХРОНИКА Э'МЬРЕ КУЛТУРИЕ

Аиса́мбла эwэкдэрэ къ'ьлам-эшӧейӧ ванье Сайат-Нова бь сэр'ка-ьйийа артисте республикаейи щьмэ'ьрие Вагаршак Сабакйан незикьи ьйьйе Ленинакаена концерт дьда. Ансамбл бь концертана бса жи ґьнедед ҺӀнйед Ахурйане, Арт'ие, Гуқасйанед пешиа ьйьйа.

❖❖❖

К'оч'ка культурийӧ комбината Кировакаейӧ к'ьмиаейӧ нав Ал. хwэйьсийа мэрььа у ґьнедед ґалэк мэзьиӧ хэбэтьи ьз дэроца пьрсед т'эрэ ґалэк дэр эт'ьм мабуд, ьз'ьлы мьжуд бу жь сала ьйьйа, ґана кӧ щэм эр'а у калонйа ґатьиэ ьрье. Эw малед зэр'а у ьйьйа ґатьиэ т'ошкьлие, ьй пой шэр'е ҺӀэмдьйьйа ґалэк зэр'эт'ьм мабуд, бу эw хwэйькрьна, т'эвгредаена Советие пьрсэ т'эрбийэтькрьна ванье мьжуд зэр'а у калонйа ванье. ӀьӀ'ьйа ґалэк ванье хэбатакэ п'эр'ьр ьз щела. Эwи дьхаст бьйьйа, wэжи ґалэк ванье хьраб дьйьи.

Антон Семйонович Макаренко раст т'эрбийэтькрьна зэр'а'ьи чар шьлда к'ьт'е'ие. ӀьӀда пешиа, йа кӧ ґалэк бр'ьр эw дьда к'ьт'е'ие малед бащда-бащдэ.

Эw ие шьлда пешиа ьйьйа, wэжи ґалэкн хьраб ьз т'эрбийэтькрьна зэр'а ґана малда т'эвгредаена ҺӀэр'а ньп'ьжэ, ьйьйа, йане жи жь ьйьйа.

Ле ҺӀэйф мьрьна бе ванье педагоге ньа у дьнедэ фикред хwэ мьасэрие щьлед хwэ к'ьтакэ.

А. С. Макаренко ьз хwэйьа педагогиеда 16 сала п'эр' дьмэлан кэр дэрэ ьйьйа педагогиеда, эwа т'ьйьйа ґалэк колективе ьйьйа ньа ньбун wэжэ 3.000 ньйьйа ьз'ьмьр дэрэ'эт'ьбуда хьраба мьжуд дьбуьи.

Ӏӧкӧмэта Советие бь ґьнедед хэбата А. С. Макаренко ордена «Ньйрана Сэнэ» ґьнедед ґьнедед Макаренко wэн 1939

Т. В...

Кандидате бьмед ...
доцент.

ХРОНИКА ЬЗМЬРЕ КУЛТУРИЕ

Мйасникйанда чэнд ...
сертед гастролиена ...
ґатийэ эстрадаед йа ...
Челйабинске пешиа ...

❖❖❖

Наширта Академиа ...
гистаниейӧ бьма бь ...
ньшькрьи «Водисаканд...

Т'эрцмэ йьк текста ...
вэистане докторе бьмед ...
профессор Ӏӧ. Ньмбарян...

ХРОНИКА МАЛЬҺБУНА ҐӀНДИТИЕ

Колхозед ґьйлед Хизорске. Нарашеке, Кор'ьизре у Хисаакэд механизатора дэст бь чанийийа бьйьре кьрьи. Wэжэ 400 гектар э'рд Һатийӧ шьвкьрьие.

ҺӀэ'ийа Аштаракеда ґана хьлаз бу. Колхозе дэст бь хэбэте бьйьйа ґана ньшькьрьи кэр...

«БЛОКНОТА АҐИТАТОР» № 5

Ронайи дит «Блокнота аґитатор» № 5 бь сэрэщьма Ӏана:

Ьцьэ бона бьжарвана

Данг бьдьи бона к'ара кандидатед блока комуниста у ньпартийана

Г. Барсег'ян.— Аґитатор дэрҺэщэ пещдьлэтина ґьґдна.

Бона ґабате wэхте ьцьэ Ґьлодана культурае ль ТРСС (рэфэм у ньбати). Пе... ьзаьбуна Эрмэнистане тийеӧ тэзэ (рэфэм у ньбати).

Т'емаед орт'эмьлэтие

И. Пенченко.— Пе... шӧхӧльиьтьие ьль walатед ...ле сала 1957.

Редактор МИР...

Типография № 2 Главного управления издательства и полиграфической промышленности Министерства культуры Армянской ССР. Кнунянца № 8.