Пролетаред һәму wәлата, йәкбьн!

РЙА Т'ӘЗӘ

ОРГАНА КМ ПК ӘРМӘНИСТАНЕ
„ՌՅԱ ԹԱԶԱ" ՕՐԳԱՆ ՀԿԿ ԿԵՆՏԿՈՄԻ
„РЙА ТАЗА" ОРГАН ЦК КП АРМЕНИИ

№ 25 (1253) | Лә'д, 26-е марте сала 1961 | Qимәт 2 капек

Алт'ьндарийа демократиа советие

Һ'әвтеке пешда, 19-е марте, р'еспублика мәда бжартьнед Советед депутатед хәбатк'арайә нәһ'ийа, бажара, гӧнда у авана һатьнә дәрбазкьрьне. Р'езултатед wан бжартьна, кӧ иди һатьнә ә'ламкьрьне, шә'-дәтийа алт'ндарийа демократиа советие дьдьн, демократиа ә'йни щмаә'тие.

Хәбатк'аред р'еспубликае р'ожа бжартьна бь һ'ӧбәкә мәзьн незики qӧт'иед дәнгдайине бун у әхтийарийа хwәйә сәйасәтиейә мәзьн миасәркьрьн, дәнге хwә данә кандидатед блока комуниста у нәпартивана—әwләдед щмаә'тейә һежа, ед кӧ сәһ'әт у qәwәта хwә наһевшиньн бона дһа гӧлвәдана Wәт'әне мәйи ә'зиз, бона дһа хwәшкьрьна һ'але хәбатк'ара, бона бь ачьхи миасәркьрьна плана һ'әвтсалие. 99,55 сәләфе т'әмамийа бжарвана, кӧ т'әви дәнгдайине бунә, дәнге хwә данә кандидатед блока щмаә'тие. Советед р'еспубликаейә щида 18.119 депутат һатьнә бжартьне, әw гьшк жи кандидатед блока комуниста у нәпартиаванайә qәwиньн.

Хәбатк'аред р'еспублика мә мина мәрьваки дәнге хwә дан блока щмаә'те у бь wе йәке диса давә к'ьвше, wәки әw сәйасәтийа партиае у һ'ӧкөмәтейә дәр у һӧндӧр' бәгәм дькьн у хwәй дькьн, сәйасәти, йа кӧ Wәт'әне мәйи мәзьн дьгһинә һеланед комунизмейә бльнд, qәwәта мәрьвед дьнйаейә прогресив йәк дькә бона хwәйкьрьна шӧхӧле ә'длайе т'әмамийа дьнйаеда.

Партиа Комунистиейә шӧхӧлмәзьн пьрсиә гәләк фәрз данинә пешйа wәлате мә, пьрсиә ӧса, wәки к'әмала wанә һ'әмдьнйаейә т'арицi һәйә. Wәлате мә дәст бь миасәркьрьна програма чекьрьна комунизмейә мәзьн кьрйә. Щмаә'та советие бь ачьхи дӧ салед һ'әвтсалиейә пешьн дада у нһа бь к'әл у бин плана сала 1961, сала һ'әвтсалиейә сьсйа дьqәдинә. Нава шӧхӧле миасәркьрьна wан пьрсданинед мәзьнда, кӧ партиае у һ'ӧкөмәте данинә пешйа wәлате мә, кьрьна Советед щи гәләкә.

Советед щи, чаwа органед диwанейә һәрә массайи, һ'әму wәхта, нава һ'әму дәрәщада әмәке хwә кьрьнә нава шӧхӧле пешдачуйини у кӧлилкведана wәлате мә, бона бажар у гӧндед мә дһа шенбьн, хәбатк'ар дһа ша у бәхтәwар бьжин. Һәр бжартьнәкә Советед щи т'әqләкә т'әзә дьдә хәбата wан. Бжарвана щватед бәрибжартьнада дәстанинар'а т'әвайи ӧса жи кемасиед хәбата Советед нәһ'ийа, бажара, гӧнда у авана дьданә к'ьвше, р'йа һланина wан кемасийа нишан дьдан, пьрсед т'әзә у һ'әwаск'ар данин пешйа бжартиед хwә—депутата. Советед щи, комшӧхӧлкьред wана, һ'әму депутат һәма нһада гәрәке хәбата хwә ӧса т'әшкил бькьн, wәки карьбьн бь сәрфнйази т'әмиед бжарвана миасәркьн. Qәwәта Советед щи нава т'әвгредана wан у массаедана. Әw т'әвгредана чьqас qәwинбә әwе әwqас р'ьнд борще хwә бәр партиае, дәwләте у щмаә'те бьqәдиньн.

Нһа т'әмамийа wәлате мәда ләща сосиалистиейә һ'әмщмаә'тие фрә буйә бона бь дәстанинед хәбатейә т'әзәва бәрбь qӧр'лт'а ПКТ'С 22-а бьн, бь ачьхи qраред пленума йанваре бьqәдиньн. Борще Советед щи у депутатед wан әwә, wәки бь сәрк'арийа т'әшкиләтед партиае али гӧмрәһ'кьрьна wе ләще бькьн, qәwәта хәбатк'ара бьдиә мобилизасиакьрьне сәба әw ә'сайи борщдариед хwәйә сосиалистие бьqәдиньн. Депутат гәрәке т'ьме нава хәбатк'арадабьн, мәсәла хәбатейә р'ьнд нишан бьдьн у т'ӧ щара бирнәкьн, wәки щмаә'те әw бжартьнә у әw хзмәтк'әре щмаә'-тенә.

Демократиа Советие гһиштә алт'ндарикә т'әзә жи. Хәбатк'аред р'еспублика мә мина мәрьваки дәнге хwә данә блока щмаә'те, щарәке жи данә к'ьвше, wәки әw qәwин дора Партиа Комунистиейә Т'фаqа Советие у Коммәрк'әзиа wейә ленинние бәрәв бунә у һазьрьн һәр хwәстьнәкә wе бьqәдиньн. Ордйа депутатед Советед щийә т'әзәбжарти qәwәтәкә мәзьнә бона миасәркьрьна wан пьрсданинед мәзьн кӧ пешйа щмаә'та советие сәкьнинә. Әм wе ордиер'а ачьхийа дьхwәзьн.

ЛЕКСИА БОНА ИНТЕЛИГЕНСИА ГӦНД

23-е марте клуба завода Спитакейә шәкьрда к'атьбе Коммәрк'әзиа ПК Әрмәнистанейи дӧда һәв. һ. Баг'дасарйан бона дохтра, дәрсдара у хәбатчиед нәһ'иейә инженер—техникие бь т'ема «Дәрһәqа һьнә пьрсед бь комунисти т'әрбийәткьрьна хәбатк'ара»—да даклад да. Профессор Г. Г'арибщанйан бь т'ема «Ленин у азабуна щмаә'та әрмәнийа» даклад хwәнд.

Даклад бь һ'әwаск'ари һатнә бьһистьне.

(АӘТ')

Р'езултатед бжартьнед Советед депутатед хәбатк'арайә щи

19-е марте сала 1961-е бжартьнед Советед депутатед хәбатк'арайә нәһ'ийа, бажара, гӧнда у авана бун.

Кампаниа бжартьне дь һ'але сәйасәтие у хәбатейи ӧсайи бльндда дәрбаз бу, е кӧ пешда һатйә сайа qраред Пленума Қоммәрк'әзиа ПКТ'С йанваре дәрһәqа газикьрьна qӧр'лт'а ПКТ'С 22-а у дәрһәqа мәщалед вьр һада дһа пешдабьрьна малһәбуна гӧндитие. Бжартьн дәрбазбун дь qәwлед активти у т'әшкилбуна хәбатк'арайә бльндда, qәwлед йәкбуна блока комуниста у нәпартиаванайә qәwинда у т'опбуна хәбатк'аред р'еспубликае дора Партиа Комунистие у Һ'ӧкөмәта Советие.

Депутатед 33 Советед депутатед хәбатк'арайә нәһ'ийа, 16 Советед бажара, 5 Советед нәһ'иед бажаре Ереване, 447 Советед гӧнда, 24 Советед авана һатнә бжартьне.

Бь т'әмами 18.119 депутатед һ'әму Советед щи һатнә бьжартьне. Жь wана 37,13 сәләф жьньн, 46,64 сәләф нәпартиаваньн, 68,52 сәләф п'алә у колхозваньн. 5 округед бжартьнед Советед депутатед хәбатк'арайә гӧндайә бжартьниеда, округәкә бжартьнед Совета аванайә бжартьниеда кандидатед пешда к'ьшанди п'ьр'анийа дәнгайә обсолйут нәстәндьнә у чаwа депутат нәһатьнә бжартьне. Округәкә бжартьнед Совета гӧндайә бжартьниеда р'уе т'әр'бандьна qануннәма бжартьнеда бжартьн һеч һатьнә һ'әсабкьрьне.

Анәгори qануннәма бжартьна wан һ'әму округада бжартьнед т'әзә wе бенә дәрбазкьрьне.

(АӘТ')

Вра Ленин дьма

Филиала Киеве, йа Музеа В. И. Ленинә мәрк'әзие жь Леһстане фотодокументед qиматли стәндйә, ед кӧ дәрһәqа ә'мре Владимир Илйичда ль Кракове салед 1913-1914-а qсә дькьн. Нава wан документаданьн шькле wе мале, ль к'ӧ мәһа марте сала 1914-а эвари һатйә дәрбазкьрьне дәрһәqа 100—салийа буйина Т. Г. Шевченкода. Wәхте эварие В. И. Ленин у Н. К. Крупскайа һазьр бунә.

Сәр шькләки дьне навмала квартира Илйич ль Бели Дунайсе, незики Кракове к'ьшандьнә. Сәр шькл от'ахәкә бьч'укә садәйә, сәр дьк'е к'т'ебьн, сәр дивер р'епродуксиа шькле И. Р'епин "Гӧмана хwә бьр'нбун„ һатьбу к'ьшандьне. Фрагментәкә фотокопиа нәма В. И. Ленин бь плана р'йа жь вакзале һ'әтани мала wи һатйә стәндьне.

Qнйатед фотоейә т'әзә экс'понатед музее дәwләмәнд дькьн.

(ТАСС)

АГРЕГАТА ЭЛЕКТРОСТАНСИА АНГРЕНЕЙӘ ДӘWЛӘТЕЙӘ НӘҺ'ИЕЙӘ ШӘША

Ангрен (Р'СС Узбекстане), 21-е марте (ТАСС). Агрегата электростансиа Ангренейә дәwләтейә нәһ'иейә шәша бь qәwәта сәд һ'әзар киловати иро һатә хәбтандьне.

АМУ—ДАРИА ТЕ БӘНДКЬРЬНЕ

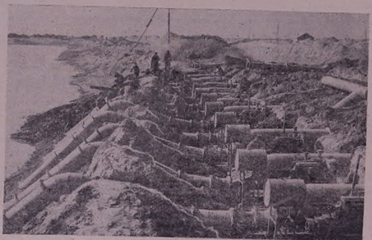

Р'СС Кара-Калпакейә Автоном. Ч'әме Аму-Дарйаер'а канйа ә'мр дьбежьн: бь ава wе дәшт, баг' у щие ч'ера һ'әйwанәт ав дьдьн. Ле хәйсәтәки вь ч'әми храб әwә, wәки гәләк щара әw р'йа хwә дьгӧһезә у ава wи р'адьбә. Щмаә'те хwәстийә, wәки wи ч'әме һар бәнд бькә у аве жи бона хwәшбәхтийа мәрьва бьдә хәбате.

Авдери к'ӧмәке дьдьнә хәбатчиед малһәбуна гӧндитие. Әw щие кӧ щәw һатьнә к'олане wедәре бь дәһа т'ӧлӧмбә данинә, ед кӧ жь щәwе аве дьк'шиньн у бәри сәр к'әwшәне колхоз у совхоза дьдьн, щәwед т'әзә тенә к'олане.

Шькьлда: ль сәр ч'әме Аму-Дарйае т'ӧлӧмбә һатьнә данине. Әwана жь ч'ем аве дьк'шиньн у сәр к'әwшәне нәһ'ийа Хощейлинеда бәрдьдьн.

Фото йа **Н. Медведов**
Фотохроника ТАСС

ПЕШВАНЕД h'ƏВТСАЛИЕ

hОСТЕ

—hоста Григор, əз ван т'ела нькарьм бавежмə щи, əwqас сəрдəрие жь ви щур'е п'еч'андьне дəрнахьм, hиви дькьм али мьн бьки, Асиа Ег'иазарйане готе. hосте щаhьл, е kӧ бь шӧхӧле хwəва гəлək гиро бу у т'ьли-печ'ие wи ль сəр дəзгə минани механизмед машина р'аст у зу-зу дьчун дьhатьн, сəре хwə hьлбьр'и, ль Асиае ньhер'и, к'əнйа у бəрбь wе чу. Григор həла жь Асиае дурнəк'əтьбу, гава жь алие майин п'алəкə дьне кьрə гази:

—hоста Григор, əз сəр п'еч'андьна ве статоре шькбəрьм, wəрə ле бьнhер'ə!

hосте дəстə'мəл зузука чу, ль статоре ньhер'и, чь kӧ лазьм бу р'асткьр, нишани п'ала щаhьл О. Баг'дасарйане кьр, wəки статоред щур'е т'əзə чаwа бьп'еч'ə.

—Аwа, бь ви щур'əйи,—hоста сехейə сəрəкə Марлена Т'ерезйан дьбежə—к'ижан п'але сехе п'ьр'и-hьндьки кемасие нава хəбата хwəда бьбинə, пер'апер'а həwара хwə Григоре мə дадьхə. Сехеда к'ижан п'але kӧ т'əзə бе qəбулкьрьне, ə'сə дьшиньнə бəр дəсте Григор. Баwар бьки ниве п'алед сеха мə шагьрте Григор бунə, бəр дəсте wи hинбунə. Мəсəлə, Олга Баг'дасарйан, Р'азмик Мурадйан, Асиа Ег'иазарйан у гəлəкед майин шагрте Григор Тер-hовhаннисйан бунə. h'ӧрмəт у сианəта hосте хəбатh'ьз нава колектива заводеда əwqас гəлəкə, wəки наве wи данинə hосте h'ьзкьри. Р'асти жи əw h'ьзкьрие п'аланə, сехеда т'ӧнə п'алəк, wəки жь щер'бандьна wи hин нəбубə, алик'арийа wи нəстəндьбə.

Завода Ереванейə h'əжокед электрикиеда, ль к'ӧ əw дьхəбьтə, наве hоста Григор нава навниша пешванед h'əвтсалиеданə.

Григор Тер-hовhаннисйан жь сала 1952-да заводеда дьхəбьтə. Чаwа п'аләки гəлəки мə'рифəт у зен əwи сəресерида хəбата хwə р'ьнд т'əшкилкьр. Əw пешие жь щер'бандьнqа пешвана hин бу, дина хwə да хəбата п'алед сехейə сəрə, паше, wəхта бəрə-бəрə hини просесед хəбате бу, дəрhəqа п'ешəке хwəда гəлəк брошйур, к'т'еб у мqалə хwəндьн. Бь сайа wе йəке жи п'але щаhьл нава wə'дəки кьнда бу hосте шӧхӧле хwə у нава колектива заводеда навəки мəзьн qазанщкьр.

Т'ӧ щара нəqəwмийə, wəки шагьрт у п'алед kӧ бəр дəсте hосте мə'рифəт hинбунə, продуксиа ньмз бьдьн, əwана бь сəрк'арийа hосте хwəйи h'ьзкьри həрт'ьм продуксиа щур'е баш дьдьн у дьщə'диньн, wəки əшийае, kӧ əw бəрдьдьн, минани е hосте wан башбə.

h'ЬЗКЬРИ

Пешване h'əвтсалие дӧ щур'ə статоред моторед электрикие дьп'еч'ə. Əw р'оже дəwса 15 статоре бь борщдарийа hьлдайи h'иждə—бист статори дьп'еч'ə. hьлбəт əw хəбата hеса нае кьрьне. Хəбата п'еч'андьне хəбатəкə гəлəки чəтьн у щабдарə, бона wе йəке жи əw həр п'арəке, həр т'елəки бь фəсал у р'аст щие wанада датинə, щарəкə майин жи ле дьнhер'ə у паше дьп'еч'ə. Сехеда чьqас продуксиа kӧ т'əзə те бəрдане, гəрəке ə'сə бьн дəсте hосте мə'рифəт—Григор Тер-hовhаннисйанр'а дəрбазбə. Əw ль wе дьнhер'ə, wе дьщер'бинə, паше дьшинə сеха бəрəвкьрьне, бь сайа wе йəке жи сеха бəрəвкьрьнеда продуксиа qӧсур зува hатйə hьлдане.

Чаwа hостаки пеш, Григор ӧса жи заводеда h'əсаб дьбə р'асионализаторəки бəрбьч'ə'в. Əwи нава щур'е п'еч'андьнеда гəлəк пещданинед р'асионализаторие кьрйə, бь сайа к'ижана хəбата п'ала hатйə hесакьрьне у əw, пещданин бона бəрдана щур'е продуксиа баш бунə мəщалəкə к'ардар.

Хенжь qəдандьна план у борщдаред хwə hосте щаhьл заводеда ӧса жи h'əсаб дьбə хəбатчики мəхлуqəтиейи актив. Əw алие хəбата култур-массаиеда дəwсгьртие сəдре т'əшкилəта т'фаqа заводейə п'ешəк'ариейə. Ве дəрəщеда жи əw борще хwə р'ьнд дьqədинə. Колектива заводе жь хəбата wи т'ьме р'азийə. Бь инисиатива Григор колектива заводе эвариед р'астhатьнеда гəлəк щара р'асти колективед заводед п'əйтəхтə майин hатийə.

Əw həрт'ьм дитьна киношьклайə колектив у эвариед h'əwəск'ар дьдə т'əшкилкьрьне.

Григоре hоста бь дəстанинед хwəйə ирова hеса набə, əw шəр'к'арие дькə, wəки т'ьме щерга шəмданед комунизмеда бə у мəсəла хəбатейə пеш нишани п'алед həвале хwə дьдə.

П'але дəстə'мəл бона h'ӧрмəта qӧр'лт'а ПКТ'С 22-а к'əтийə нава лəща сосиалистие у борщ hьлдайə, wəки чьqас мəhə планед хwə бь 130 сəлəфи бьqəдинə.

Сəh'əт у qəwəт п'але щаhьлр'а!

Ш. Əшьр

Лабораториа завода Ереванейə поливиниласетатеда эва сала шəшанə, kӧ А. Заварйан дьхəбьтə у т'ьме пещданинед хwə зедə дьqəдинə.

Шьклда: А. Заварйан лабораториаеда щер'бандьна дькə.

Фото йа **П. Пог'осйан**

Ви шьклида hун п'ала фабрика р'ьстьнейə комбината Ленинаканейə тек'стиле, депутата Совета Р'СС Əрмəнистанейə Т'əwрəбльнд Астг'ик Шаройане дьбиньн. Əw бона h'ӧрмəта qӧр'лт'а ПКТ'С 22-а к'əтйə лəще у нhа борщдаред хwəйə р'оже бь 120-130 сəлəфа дьqəдинə.

Фото йа **П. Чолагйан**

Сесиа Совета нəh'иейə ə'wльн

22-е марте бу сесиа Совета депутатед хəбатк'арайə нəh'ийа Т'алинейə ə'wльн йа бəрəвбуна 8-а.

Сесиае həвале Сергей Ег'иши Асланйан бжарт чаwа сəдре комшӧхӧлкьра Совета нəh'ие. Ӧса жи комитеа шӧхӧлкьрьне hатə бжартьне, hатнə т'əстиqкьрьне сəрwеред п'аред комшӧхӧлкьрьне, 8 комисиаед шӧхӧлкьрьнейə həрт'ьми hатнə т'əшкилкьрьне.

(АƏТ')

Мəрьв дьwəльдə бона бəхтəwарие

Мəрьвh'ьзе мəзьн Гəрки мразе хwə əw йəк h'əсаб дькьр, wəки бьньqтинə дьле мəрва kӧ əw хwəхwə бь хwə к'ӧбарбьн, wəки дəрhəqа wе йəкеда жер'а бежə —kӧ əw ə'мрда тьштəки həри баша, həри р'ьндə, həри бhайə.

Т'əмамийа т'ариqа Wəт'əне мə əw т'ариqа т'əфəк'урйа дəрhəqа мерьвданə. Wəхте мəhа октйабре сала 1917-а пролетаред урьс h'ӧщуми сəр К'оч'ка Звьстане дькьрьн, партиа Ленин дəрhəqа азакьрьна мəрьвада дфькьри, дəрhəqа к'əмала wийə мəзьнда, wəки əw чекə, дьнйае бьхəмьлинə, ле нə kӧ wе храбкə.

...Дь салед шəр'е бажарваниеда, wəхте qəwəтед капиталə hар h'ӧщуми сəр р'еспублика хəбатейə щаhьл кьрьн, партиа Ленин h'əму мəщал сазкьр, wəки бона мəрьве советие ə'мре ə'дьли, hеса, ə'франдар у бəхтəwар сазкə.

Дь салед пенщсалиед пешьнда, wəхте р'əх гежгəр'ингед Днепре, орт'а Волгае у Урале, бнат'ара ч'йае Магните, Шмала дурда, гəлəк гошед Урьсета советиейə бе сəробьнда гигантед индустриае дьhатьнə чекьрьне, Партиа Комуниста wəсиəтед Ленин дьqəдaнд: т'əмамийа к'ьрйамəта р'еволйусиае бьднə мəрьвед хəбате.

Ленине мəзьн т'əми дайə мə, wəки əм щмаə'та хəбатк'ар h'ьзкьн у qəдре wе бьгрьн. Т'əмамийа система qəйде мəйə мəхлуqəтие у дəwлəте бона wе йəкейə, wəки мəрьва бь нфуса h'ьзкьрьна бəрбь мəрьве хəбатк'ар, ə'франдаре h'əму qимəтед материалие у културие т'əрбийəткьн.

Əм qӧр'нəкə шаинəтиеда дьжин. Сосиализме бь масштаба система т'əмамийа дьнйае алт'ндариед мəзьн бьрйə. Ачьхиед wе бəр ч'ə'ве т'əмамийа мəрьванə. Əwана зə'ф баш нишани wан щмаə'та дькьн, ед kӧ бьн нире капиталистиеданьн, wəки мəхлуqəтийа сосиалистие гəлəк мəщала саз дькə бона гӧлвəдана экономикае у културае, бона h'але мəрьва дhа хwəшбə, ə'мре wан ə'дьли у бəхтəwарбə. Wəхта сəwде мəрьва ль сӧр'а р'еаксиа орт'ькиейə hӧндӧр' h'əсийа, wəлатед башqə-башqə əw дəстанина бь щур'е щӧда-щӧда данə хəбтандьне. Шӧхӧле дьнйа буржуазие, wə готи «дьнйа аза»-йə пешьн бу hиросима у Нагасаки. Ле шӧхӧле мəрьве советиейи пешьн бу электростансиа атомие. Паше wи мəрьве советие доргəр'а дьнйаейə тонунив hьлпəкандə жор у р'акетед космикие бəрбь Тə'ве у hиве шанд. Наqəwьмə, wəки мəрьв wе йəке нəбинə у дəрhəqа wеда нəбьhe. У дhа Р'оаваеда пəй həв глие hа дьбежьн:

—Wə'дə ноли зучуйина доргəр'е мqабли мə дьхəбьтə,—генерал Бредли-занəе америкиейи əскəриейи бəрбьч'ə'в бь дьлкован дьбежə.

—Əгəр система урьса аг'риеда бьгhижə дəрəща жийинейə дhа бльнд, нə kӧ система мə,—президенте университета штата америкиейə Айовае доктор В. Ханчер бь тьрс дьпьрсə,—wи чахи wе чьбə?

«Wи чахи wе чьбə»?—Əw пьрса чьqас дьчə империалиста дhа зə'ф дьтрсинə. Империализм к'əтйə этапа кризисейə т'əзə у бəрбь мьрьна хwə дьчə. Ле əwе həла бəрк' дəсте хwə авитйə т'ə'биед хwə у дьщə'динə бь həр тəhəри системед нə бь дьле щмəə'тайə эк'сплуатасиакьрьне, ль к'ӧ мəрьв həвдӧ qьр'дькьн, хwəйкə. Империализме иди шпука дӧ шəр'е h'əмдьнийаейə wеранкьрьне сəр сəре мəрьвада баранд у нhа дьхwəзə wе бькə нава wеранкьрьнəкə дhа шпук.

Ищатед qьр'кьрьн у wеранкьрьнейə массаийə дhа гран hатнə чекьрьне. Сəр h'име глиед wəк'иле Франсиае ль Т'МЙ Жйул Мок, бист р'акетед орт'кие т'ера wəлате wи дькьн, wəки wи батмишкьн, ле бона wе йəке, wəки Англиае жь р'уе ə'рде бьднə hьланине—донздə р'акет т'ере дькə. Əwи h'əсабкьрйə, wəки зорайа həр гəмикə бьнавейə атомиейə агькрьрьне, йа kӧ бь 15—20 р'акетед орт'ькиева hатйə сильh'кьрьне, жь т'əмамийа артилериа у авиасиа h'əму wəлата, ед kӧ нəh сала wəхте həрдӧ шəр'ед h'əмдьнйае шəр'кьрьнə, qəwəттьрə.

Шəр'е т'əзə wе мьрьн у зəлулие бь сəда милиона мəрьвар'а бинə, wе р'əqəмеда wан wəлатада жи, ед kӧ т'əви шер' набьн. Аwа бона чь проблема шəр' у ə'длайе проблемəкə wə'де мəйə həрə фəрзə.

Qəwəта агресиае у шер'ə сəрəкə—əw империализма америкиейə. Лəщбəзийа сильh'кьрьнейə лəз wəлате хwəда у wан wəлатада, ед kӧ к'əтьпə нава блокед əскəрие, империализма америкие бьн байраqа хwəйкьрьна жь «qəзийа комунизме» дəрбаз дькə. Ле иро гəло к'е ньзанə, wəки комуниста тьрс т'ӧ щара у т'ӧ кəси нəфр'андьнə, wəки əwана

Пешданинед һ'əвтсалие бь ачьхи бьҷəдиньн

Шӧхӧл п'ак пешда наҹə

Пленума Коммəрк'əзиа ПКТ'С йанваре бона дһа пешдабьрьна һ'əму ч'ьдлед малһəбуна гӧндитие р'е у мəщалед баш нишани хəбатчиед wəлетə малһəбуна гӧндитие дайə. Т'əне дьминə, wəки сəрк'аред колхоз у совхоза ҹəwəта хəбатчийа мобилизасиа бькьн, р'езерва бь т'əмами бьднə хəбате у борщдариед хwə бь р'успити бьҷəдичьн.

Хəбатчиед колхоза гӧнде Лусакерте ль нəһ'ийа Арташате исал борщдариед сосиалистиейə т'əзə һьлданə сəр хwə, ле һ'əйwанəтхwəйкьред ве колхозе бона борщдариед хwə бьҷəдиньн мəщалед фəрз нəə'франдьнə у лəма жи щəм wан дəранина һасьлəта һ'əйwанəт п'ак зедə набə. Аwа, мəсəлə, бь һ'əсабе 20-е марте, һьмбəри сала пар ви чахи, дəранина ширə т'ӧмəри колхозеда бь 22 һ'əзар 280 литри у ширдайина һəр ч' eлəкəкə п'ути бь 210 литра кем буйə.

Ч'eлəкдошед колхозейə пеш З. Бадалйан, Ш. Маргарйан, Р'. һовһаннисйан нава wə'де исали дəрбазбуйиндa, һьмбəри сала пар ви чахи жь һəр ч'eлəкəке дӧ щара кем шир стəндьнə. Сəрwере ферма ч'eлəка, комунист һ. Бадалйан мə'нийа кембуна дəранина шир бь wе йəкева дьдə шровəкьрьне, wəки һəланиве ч'eлəка нəзанə...

Ле һьлбəт мə'нийа һ'имли əw нинə. Мə'нийа һ'имли йа кембуна дəранина шир колхозеда əwə, wəки вра ҹанунед хwəйкьрьна ч'eлəкайə зоотехникие тенə т'əр'бандьне, гӧһ надьнə сəр р'ежима хwəйкьрьна ч'eлəка, щер'бандьна ч'eлəкдошед wəлет у р'еспубликаейə пеш нава хəбата хwəда надьнə дəрбазкьрьне. Бона дəрəнги к'əтьна зайина ч'eлəка диса əwьн гӧнəк'ар, чьмки шӧхӧле т'охьмкьрьна ч'eлəка wə'дəда нəһатə т'əшкилкьрьне.

Колхозеда исал һьмбəри сала пар, р'əҹəма сəре ч'eлəка дəwса зедəбуне, кем буйə (10 ч'eлəк). Хенжь ве йəке, чапа дəбра ҹнйат, кӧ дьдьнə ч'eлəка, кем буйə. Исал килограмəк силос, 1,5 кг дəбра сьхкьри, килограмəк гиһа у дəбра майинə бь ҹнйат р'оже кем дьднə ч'eлəке дошани. Һəма əвə мə'ни, wəки дəранина шир һьндкə. We шунда нава һ'əйwанəтхwəйкьрада хəбата сəйасəтие-массаие сьстə, лəща сосиалистие орт'а хəбатчийада п'ак нəһатйə фрəкьрьне.

Сəрwертийа колхозе (сəдр И. Саргсйан) у т'əшкилəта партиаейə ə'wльн (к'атьб З. һовһаннисйан) готи мəщалед фəрз бьə'фриньн у ван кемасиед жоре к'ьвшкьри зутьрəке бьднə һьлдане, хəбата т'əшкилдарие бьднə гӧмрəһ'кьрьне, ҹəwəта хəбатчийа мобилизасиа бькьн у борщдариед хwəйə сала 1961-е бь р'успити бьҷəдиньн, исал дһа зə'ф һасьлəта малһəбуна гӧндитие бьднə wəлет у ачьхиед хəбатейə т'əзəва бəрбь ҹӧр'лт'а партиаейə 22-а бьн.

М. Ерисйан

ЛƏЩА МЕРХАСА

Сала пар хəлəҹока колхоза гӧнде Шаһумйанейə пəмбӧбещəркьрьне (нəһ'ийа Эщмиазине), кӧ Мерхаса Хəбата Сосиалистие, депутата Совета Р'СС Əрмəнистанейə Т'əwрəбльнд Арсвик һарут'йунйан сəрк'арие ле дькə, бь сайа р'ьнд бещəркьрьна плантасиаед пəмбӧ, жь һəр һектарəкə 10 һектаред чандьнийа пəмбӧ 54 сентнер пəмбӧ стəнд. Хəлəҹока Арсвик һарут'йунйане т'ьме əк'не пəмбӧйи бльнд дьстинə. Т'əмамийа пəмбӧбещəркьред р'еспубликае сəре хəбатчиед ве хəлəҹоке сонд дьхӧн.

Арсвик һарут'йунйан сəрк'ара хəлəҹока пəмбӧбещəркьрьне йа колхоза сəр наве Меһт'и һусейнзадейə гӧнде Аральхе (Р'еспублика Нахищеванейə автоном, Р'СС Адрбещане), Мерхаса Хəбата Сосиалистие, депутата Совета Т'Р'СС Т'əwрəбльнд Бһар Т'алибоваер'а к'əтйə лəще. Əв һəрдӧ жьнед ферз, щара ə'wльн

Арсвик һарут'йунйан

мəһа феврале сала 1958-а Москваеда, wəхта шеwрдарийа һ'əмт'фаҹие, йа пəмбӧбещəркьред wəлетə пеш, һəвр'а бунə нас. У жь wе р'оже шунда һ'əта нһа əwана һəвр'а к'əтьнə лəще, али һəв дькьн, щер'бандьна хəбата хwə һəвр'а дьбежьн.

Ве лəща пзмамтиеда ӧса жи хəлəҹока кӧ Бһар Т'алибова сəрк'арие ле дькə, гһиштйə ачьхиед хəбатейə пеш. Əwe сала 1960 жь һəр һектарəкə плантасиаед пəмбӧ 40 сентнер пəмбӧ стəнд. Ве аг'рие п'оштбьре колхоза гӧнде Шаһумйане нəмəк ани да Арсвик һарут'йунйане. Лəщвана wе Бһар Т'алибовае əw нəмə wер'а шандьбу. Əwe Арсвикер'а дəстанинед хəбатейə т'əзə хастьбу у нвисибу, wəки əwe сала һ'əвтсалиейə сьсйада чь борщдариед сосиалистиейə т'əзə һьлдайə сəр хwə.

Хəбатчиед хəлəҹока Бһар Т'алибовае гли данə, wəки исал жь һəр һектарəкə чандьнийа пəмбӧ 45 сентнер пəмбӧ бьстиньн, хwəҹиматийа пəмбӧ бь 25 сəлəфа ньмзкьн. Арсвик щаба һ'əму нəмед Бһаре дьдə у ве нəма хwəйə пашьнда əwe лəщвана хwəр'а нвисийə, wəки хəбатчиед хəлəҹока кӧ əw сəрк'аpие ле дькə борщ һьлданə сəр хwə жь һəр һектарəкə чандьнайə пəмбӧ 60 сентнер пəмбӧ бьстиньн у һ'əтани р'ожа вəбуна ҹӧр'лт'а ПКТ'С 22-а т'əмамийа хəбата хwəйə дəште бьҷəдиньн.

Хəбата чандьнийа бһаре чьҹас дьчə гӧмрəһ' дьбə. Ӧзвед хəлəҹоке Сат'ик Геворгйан, Ҹаза Р'əшо, К̆'нк'уш Мурадйан у гəлəкед майин ҹəwəта хwə наһевшиньн, wəки чандьнийа пəмбӧ нава wə'дəки кьнда у сəр дəрəща агротехникаейə бльнд хлаз бькьн у исал дһа зə'ф пəмбӧ бьднə wəлет.

М. Сиабəнд

Колхоза гӧнде Ког'беда (нəһ'ийа Шаһумйане) гольк р'ьнд тенə хwəйкьрьне, к'аша wана р'ож бь р'ож зедə дьбə. Ви шӧхӧлида əмəке Wəзире Усойи гольквван гəлəкə.

Шьклда: бəйт'ар М. Г'азарйан у гольквван Wəзире Усо гольк̆а дьнһер'ьн.

Ҹизед комсомол пешванед фермене

Чар сал пешда, wəхта шагртед мəк'т'əба гӧнде Воскевазейə дəһсалə (ль нəһ'ийа Аштараке) Нора Давт'йане, Астг'ик Саргсйане у Вардуһи Мурадйане мəк'т'əб хлазкьрьн, wана ҹрар кьрьн, wəки нава дəранина колхозеда бьхəбьтьн. Əwана т'əваий р'ожəкеда ə'рзə данə сəдре сəрwертийа колхозе у т'əwəҹə кьрьн, wəки ферма ч'eлəкада бьхəбьтьн, чаwа ч'eлəкдош.

Wəхта һəрсе ҹизед комсомол чунə ферме, гəлəк колхозван ҹайил нəдьбун, wəки ч'eлəка т'əслими wанкьн, дьготьн, кӧ һəрсек жи щаһьльн, тӧ wəрə wи шӧхӧле щабдар нькарбьн бькьн. Ле ҹизед хəбатһ'ьз бəр чəтьнайа нəсəкьнин, əwана шəв у р'ож хəбтиц, ч'eлəкед хwə р'ьнд хwəйкьрьн, wəки ширдайина wана зедəкьн у бəр колхозвана шəрми нəминьн. Əмəке хəбата wана дəйа нəчу. Нава wə'дəки кьнда əw һини хwəйкьрьна һ'əйwанəт бун, жь щер'бандьна ч'eлəкдошед пеш һин бун у хəбата хwə сəр һ'име ҹанунед зоотехникие т'əшкилкьрьн. Бь сайа wе йəке жи ширдайина ч'eлəкед wан бəрə—бəрə зедə бу.

Ле Н. Довлат'йан гьһиштə дəстанинед дһа бльнд. Сала пар əwe жь һəр ч'eлəкəке 500 кг шир жь борщдарийа хwə зедəтьр стəнд, ле исал əwe борщ һьлдайə сəр хwə, wəки жь һəр ч'eлəкəке 3.100 кг шир бьстинə. Борщдариед бльнд ӧса жи һəрдӧ һəвалед Норае—А. Саргсйане у В. Мурадйане һьлданə сəр хwə.

Ə'. Сьнщо

мəр'вəнед ə'длайе у бəхтəwарийа һ'əму щмаə'тед дьнйаейə ҹəwиньн, əwана сəр wе фькренə, wəки мəрьв жь дйа хwə буйə бона бəхтəwарие.

Wəхте хəбəрдана хwə ль Кремле дəрһəҹа сала т'əзə, сала 1961-да Никита Сергеевич Хрушчов гот, wəки əw гӧманə, wəки сала т'əзə wе бьбə сала бəхтəwарие. Ле бəхтəwари чйə?—Əw дьпьрсə. У щабе дьдə:

—һəр мəрьвəк бəре ə'wльн wе йəке бəхтəwарие һ'əсаб дькə, wəхте дьнйаеда ə'длайа ҹəwинə, wəхте мəрьв дь һ'але ə'дьлида, бе тьрса бəрбь ҹəзийа шəр'е к'афк'унькьрьне дькарьн бьжин у бьхəбьтьн.

Əм дəwранəкə ӧсада дьжин, wəхта р'əсмийа шер' дһа т'ӧнə, wəхта дькарьн вəшийа щер'бандьнед агресоред империалистие бьгрьн, кӧ шəр'е һ'əмдьнйае бəстпенəбə.

Лазьмə бона wе йəке чь бькьн, wəки дьнйаеда ə'длайи бə? Комунистед 81 wəлата нава Ə'ламəтийа хwəда сафи у əшкəл щаба wе пьрсе дьдьн: «Лəщбəзийа сильһ'кьрьне бьднə сəкинандьне, сильһ'а атомие, щер'бандьне wе у дəранина wе ҹəдəхəкьн, базаед əскəриейə дəрəкə мьнакьн у əскəред wəлатед дəрəкə жь териториаед хəлҹе дəрхьн, блокед əскəрие бəлакьн, пəймана барьшбуне Германиаер'а гредьн, Бер'лина Р'оавае бькнə бажарəки демилитаризасиакьри аза, пешйа кьрьнед р'еваншистед Германиа Р'оаваейə храб бьгрьн, изне надьн, wəки милитаризма Йапониае сəре хwə һьлдə...»

һəр мəрьвəкир'а ə'йанə, wəки бомбед атомие у авзае нə кӧ бона wе йəкенə, wəки дӧ смьл ль wра шинбьн, ль к'ӧ нһа йəк шин дьбə, нə кӧ бона wе йəкенə, wəки мəрьвед бьрчи т'еркьн, мəрьва жь нəхwəшийа хьлазкьн. Мəрəме wан бомба əwə, wəки мьрьне, нəхwəшийа, к'афк'унькьрьне пешда биньн. һəла wи чахи жи, wəхте əwана нəенə хəбтандьне, əwана нане дəве мəрьве бьрчи дьбьр'ьн, енергиае жь сəнайе дьбьр'ьн, мəрьва бе ст'ар дьһельн, ишьҹе у културае дьдьзьн, ҹəзийае у дьжмьнайе пешда тиньн. Аһа бона чь сильһ'дaнина т'ӧмəри у т'əмам иро буйə хwəстьна массаед щмаə'тиейə шəр'вание, буйə лазмайикə т'ариҹиейə гһишти. Газийа т'əвгəлед шеwрдарийа Москваейə wəк'илед партиаед комунистие у п'ала һ'əму wəлатада, һ'əму п'аред дьнйае бəла буйə:

—Бона ə'длайа бе сильһ'ə, бе шəр', бона ə'длайа бе ҹултийа колоние!

У əм баwар дькьн: ə'длайи wе шəр' алт'кə!

П. Р'йабучин

Кандидате əлмед т'ариҹе

Абзора орт'әмләтие

ҺӘВР'АХӘБӘРДАНЕД ДӘРҺӘQА НӘИЗЬНДАЙИНА ЩЕР'БАНДЬНЕД ОРТ'ЬКИЕДА ДИСА ДӘСТПЕ БУН.— Т'ӘВГРЕДАНЕД ДОСТИЕ ОРТ'А Т'Р'СС У Р'ЕСПУБЛИКА МАЛИЕДА.— ДӘРБ ДАНӘ Р'АСИСТЕД АФРИКА ЩӘНУБЕ.

☆ ☆ ☆

21-е марте Жневеда шеwрдарийа wәк'илед Т'Р'СС, ШАЙ у Англиае дәрһәqа сәкнандьна щер'бандьнед сильһ'а орт'ькиеда хәбата хwә диса дәстпекьр. Әw шеwрдарийа, йа кӧ 5-е декабре сала 1960 навбр'и дабуне, лӧ сәлә зедәтьрә кӧ дьк'шинә.

Сала пешьи һәвр'ахәбәрдан һьнәки бь ачьхи пешда дьчун: ль һәв һат 17 мqалед пәймана дәрһәqа сәкнандьна щер'бандьнада һәвр'ақайилкьн. Ле паше шӧхӧл жь щие хwә нәләqйа. ШАЙ хwәст, wәки нqьткед дәрһәqа т'әqандьнед орт'ькиейә бьн ә'рдейә бь qәwәта бьч'ук жь пәймане дәрхьн. Wан т'әqандьнана, бь т'әг'мина американа, гьва нькарьн һьлдьн бьн контроле. Т'фаqа Советие бь мәрәме wәки пәйман зу бе гредане wан пешданинар'а qайил бу, ле бь qәwле hана: нава wә'де миасәркьрьна програма леньһер'андьнед т'әвайи алие диһаркьрьна т'әqандьнед орт'ькиейә бьн ә'рдеда (4—5 сал) т'әвгәлед һәвр'ахәбәрдана гәрәке щер'бандьнед т'әqандьнед сильһ'а орт'ькиейә бь qәwәта бьч'ук дәрбаз нәкьн. Ле дәwләтед р'оавае we йәкер'а qайил нәбун у щергә пьрсед майин пешда к'ьшандьн, wәки Т'Р'СС нькарьбу wанар'а qайилбуйа. Бь we йәке wәк'илед Р'оавае һәвр'ахәбәрданед Жневе дһа чәтьнкьрьн.

Нһа шеwрдарийа Жневела, йа кӧ диса дәстпе буйә, пьрсед qайилнвисара дәрһәqа qәдәхәкьрьна щер'бандьнед сильһ'а орт'ькиейә сәрәкә тенә ә'нә'нәкьрьне. Wәк'иле мә пьрс пешда к'ьшанд, wәки т'әшкиләта контроле, йа кӧ гәрәке ль qәдандьна qайилнвисаре бьнһер'ә, готи шеwра административ сәрк'арие ль we бькә бь т'әшкила 3 ӧзва. Әw ӧзвана гәрәке wәк'илед Т'Р'СС у т'фаqдаред we, ШАЙ у т'фаqдаред we у дәwләтед нейтрал бьн. Делегате ШАЙ әw фькра гот, wәки администраторәк сәрк'арие ль we т'әшкиләте бькә.

Щмаә'т гӧманьи, wәки шеwрдарийа Жневе we һ'име qайилнвисара дәрһәqа qәдәхәкьрьна щер'бандьнед сильһ'а орт'ькиеда һазьркә. Лазьмә we qайилнвисаре ләз һазьркьн ӧса жи бона we йәке, чьмки ләщбәзийа сильһ'а орт'ькие р'оаваеда гӧмрәһ' дьбә.

Qәwмандьна ве һ'әвтеа дәрбазбуйийә фәрз ӧса жи сәрәдана wәк'илед Р'еспублика Африкаейә Малие бу ль wәлате мә, йа кӧ ици к'ӧта бу. Әw qайилнвисара, йа кӧ сайа we сәрәдане дәрһәqа һәвр'ашӧхӧлкьрьна Т'Р'СС у Малиеда һатйә qолкьрьне, к'әмала wейә сәйасәтиейә мәзьн һәйә.

Р'еспублика Малие, йа кӧ сала 1960 сәрбәст бу, жь колонизаторед Франсиае чаwа мират' экономика к'әсиб у храббуйи стәнд. Р'еwики wәлате дәрәкә дәрһәqа Малиеда нвисибу: „Әw дьнйакә һ'олкед жь һ'әр'ие чекьрийә. Wра п'адше дәшта к'ӧльнгә". Wәлате мә һазьрийа хwә да к'ьвше али чар милион бнәлиед Малие бькә, wәки әwана кӧлед хwәйә колониализме qәнщкьн. Әме кредита бь чапа һ'әтани 40 милион манати бьднә Р'еспублика Малие, ле п'ешәкзанед советие we али хәбатк'аред Малие бькьн, wәки әwана нәфте, зер'а, алмасте бьбиньн, завода сементе, р'йа һ'әсьн чекьн, һатьн-чуйина гәмийа ч'әме Нигерр'а п'ак бькьн у хәбатед майин миасәркьн. Сәр һ'име qайилнвисара к'р'инфротане Т'фаqа Советие Малиер'а we машина, метале р'әш, продуктед нәфте у әшийаед сәнайейә майин бьшинә. Жь Малие әм дькарьн арахисе, пәмбӧ, һрие, әшийаед бь дәста чекьри бьстиньн.

Алик'арийа Т'фаqа Советие we мәщале бьдә Малие, wәки әw сәрбәстийа хwәйә экономикие у сәйасәтие qәwинкә, бь wи мәрәми щмаә'та Малие иди хwәстийә, wәки wәлетда базаед Франсиаейә әск'әрие бенә һьлдане. Щмаә'та Малие мqим дьхwәзә шәр'к'арие бькә бона к'окбьр'кьрьна майинед колониализме, бона qәwинкьрьна сәрбәстийа хwә, у әw шәр'к'арийа амәнәтәки фәрзә дь шӧхӧле һ'әжандьна щмаә'тед Африкаеда бона ә'длайе у прогресе.

Алт'ндарийа qәwәтед прогресив һ'әсаб дьбә ӧса жи әw йәка, wәки Т'фаqа Африка Щәнубе (Т'АЩ) мәщбур бу жь Т'фаqдарийа Британиаейә млӕтие дәрк'әвә. Нава we т'фаqдариеданьн—Англиа, Һьндстан у 10 wәлатед майин—колониаед Англиаейә бәре, we р'әqәмеда ӧса жи Т'АЩ. Һ'ӧкӧмәта Т'АЩ-е qраркьр 31-е майе сала 1961-е wәлет ә'ламкә чаwа р'еспублика у wер'а т'әвайи ӧзвтийа wәлате хwә нава Т'фаqдарийа Британиаейә млӕтиеда бьдә дасәкнандьне. Ле п'ьр'анийа премйер-министред wан wәлата, ед кӧ дьк'әвьнә нава we т'фаqдарие, we конферанседа, кӧ ван р'ожа Лондонеда хлаз бу, мqабли qәбулкьрьна Т'АЩ-е дәрк'әтьн. Мә'на we йәке әw бу, wәки Т'АЩ сәйасәтийа дискриминасиа р'ассае дәрбаз дькә.

Р'асти жи кемкьрьна әхтийарийа африкана у тер'ора мqабли wан гһиштийә чапәкә гәләки мәзьн. Се милион бнәлиед Европае мqабли бнәлиед wәлетә һ'имли, кӧ р'әqәма wан дьгһижә 16 милиона, система тер'оре у зордәстие сазкьрьнә. Хәбатк'аред африкан у һьнд Т'АЩ-да нава һ'але бәләнгазиеданьн. Бона хәбата щур'әки, кӧ мәрьвед бь ч'әрме спи у әwана дькьн, әwана 13 щара кем һәqиате дьстиньн. Һәрке африкан жь дора мала хwә бе к'аг'әза изьндайинейә мәхсус дурк'әвә, әw дькарә бе гьртьне у нава we йәкеда бе гӧнәк'аркьрьне, wәки әwи „закон" т'әр'бандийә. Бона һәр шкиатәки бнәлиед wәлетә һ'имли бәрк' тенә щәзакьрьне.

П'ьр'анийа т'әвгәлед конферанса Лондоне сәйасәтийа р'асистие Т'АЩ-да гӧнәк'аркьрьн. We йәкер'а гьредайи премйер-министре Т'фаqа Африка Щәнубе (Т'АЩ) Фервурд мәщбур бу ә'рза хwә дәрһәqа дасәкнандьна ӧзвтийа Т'АЩ-е нава Т'фаqдарийа Британиаейә млӕтиеда пашда һьлдә.

Д. Qасаткин

Ван р'ожа бь т'әглифкьрьна һәвалтийа Әрмәнистанейә театрие к'омә артиста Гӧрщстанейә ә'йан һатьнә Ереване.

Шьклда: к'омә артистед әрмәнийа у гӧрща wәхте р'астһатьне.

Фото йа **Р. Геворгйан**

WE Һ'ӘМУ ГӦНДАДА КЛУБЕД Т'ӘЗӘ ҺӘБЬН

Колхоза гӧнде Саратаке ль нәһ'ийа Арт'ике клуба т'әзәчекьри да хәбтандьне. Клубеда сәра бь 250 щи, к'т'ебханә, от'аха хwәндьне, от'аха листьке у мәщалед майин һәнә.

Клубед т'әзә колхозед Туфашене, Норашене, Һайкасареда жи чекьрьнә. Се гӧндада чекьрьна авайед клуба сәр хлазбунейә.

Һ'әтани к'ӧтасийа сале we һ'әму гӧндед нәһ'иеда авайед клубайә т'әзә һәбьн. (АӘТ')

Мәк'т'әба Һоктемберйанейә сазбәндиеда 130 шагьрт һин дьбьн у нһа бь ачьхи дәрс дәрбаз дьбьн.

Шьклда: шагьрта дәрсхана йәке М. Г'азарйан сәр пианиное дәрса хwәйә р'оже ледьхә.

«БЛОКНОТА АГИТАТОР» №5

Р'онайи дит «Блокнота агитатор» № 5 бь сәрәщәма һана:

Әм гьшк бәрбь бжартьна бьн.

Qнйат бона qса

Р'. Абраһамйан.—Малһәбуна р'еспубликаейә гӧндитие сала һ'әвтсалиейә сьсйада.

Л. Г'азарйан.—Музеа дәwләтейә р'еволйусиае.

М. Давт'йан.—Хәбата комунистие пешда дьчә у фрә дьбә.

Бьдә хәбате wәхте qсе

Һ'але щмаә'та советие һәрт'ьм хwәш дьбә.

Wәлатед сосиалистиейә братиеда

Г. Аветисйан.—Ә'йда щмаә'та Һунгар.

Хәбәрнамә.

Ә'ламәтиед кьн

★

Арт'икеда дӧ авайед чарqатийә т'әзә һатьнә хәбтандьне. Вра 76 малед п'ала у qӧльхчийа от'ах стәндьн.

***

Стансиа гӧнде Норашенейә орт'әколхозиейә инкубаторие ль нәһ'ийа Арташате продуксиа хwәйә пешьн да. Бь һ'әзара щущкед мришка, кӧ һатьбун стәндьне, фротьнә колхоза.

Стансиеда дӧ инкубатор һәнә, к'идәре 45 һ'әзар һек щи дьбьн.

***

Т'алинеда авайе фабрика халичәчекьрьнейә т'әзә һатә хәбтандьне. Вра клуб, к'т'ебханә, от'аха санитарие—һигиенае у мәщалед културие—жийинейә майин һәнә.

***

Авана Дастакерте, гӧнде Дарбасе, Һасаване, Шаг'ате у Борисовкаеда ль нәһ'ийа Сисиане семинаредәрсед агитатора һатьнә дәрбазкьрьне. Wана бь т'ема «Qраред Пленума Коммәрк'әзиа ПКТ'С йанваре у кьрьнед агитатора» даклад бьһистьн.

Гәләк агитатора дәрһәqа щер'бандьна хwәда хәбәрдан.

***

Колхоза гӧнде Айгезоре ль нәһ'ийа Гәрисе бона we йәке, wәки дь дәрәща ширстәндьнеда мәһед йанваре у феврале гьшка пештьрә бәйраqа комитеа шӧхӧлкьрьнейә Совета нәһ'иейә дәрбазок бьр.

Колхозванед Айгезоре дӧ мәһед исальнә дәрбазбуйида һьмбәри wә wә'де пар дәранина шир бь 41 сәләфа зедәкьрьнә.

(АӘТ')

Р'едантор **МИРОЕ ӘСӘД**

Адреса редаксиае: Ереван, проспекта Ленин №25. Телефон: редактор-2-52-41, к'атьбе щабдар- 2-83-80, сәрwеред п'ара-2-07-78.

Типография № 2 Главного управления издательства и полиграфической промышленности Министерства культуры Армянской ССР. Киунянца, № 8. ВФ 10337