

AT
5.363
G
92



PRESIDENCY OF THE
COUNCIL OF MINISTERS
CENTRAL STATISTICAL ORGANIZATION

QATAR IN FIGURES

1992

11 th ISSUE

CENTRE FOR ARAB GULF STUDIES

UNIVERSITY OF EXETER

-6 SEP 1993



**PRESIDENCY OF THE
COUNCIL OF MINISTERS
CENTRAL STATISTICAL ORGANIZATION**

QATAR IN FIGURES

1992

11 th ISSUE

hani

Registered at
National Library
343/92



H.H. Sheikh Khalifa Bin Hamad Al-Thani
The Emir of the State of Qatar

b 16058926



H.H. Sheikh Hamad Bin Khalifa Al-Thani
Hir Apparent, Minister of Defence
and commander in Chief

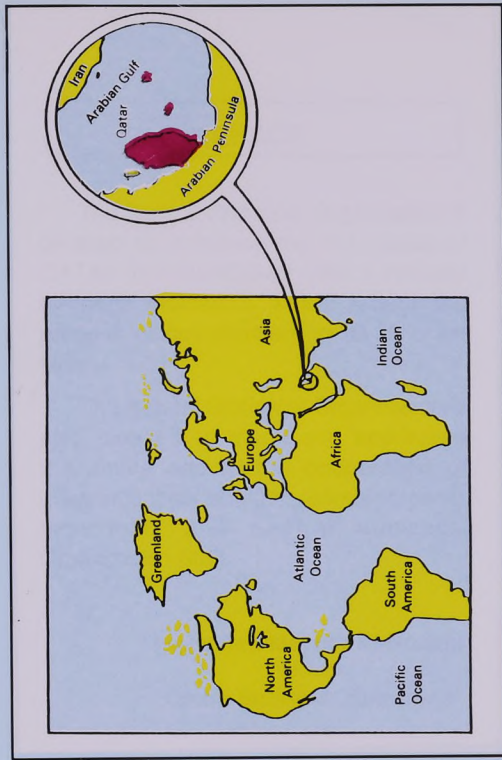
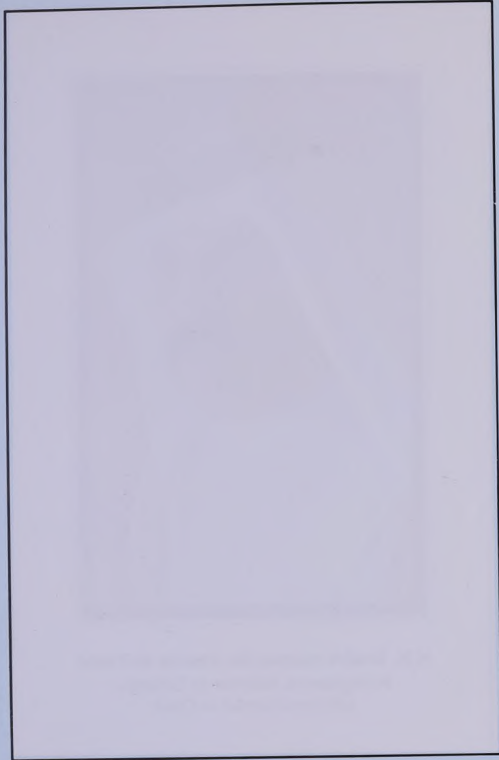

PREFACE

The Central Statistical Organization is pleased to Introduce the 11th issue of QATAR IN FIGURES for 1992 It includes different indicators which reflect the process of development in its different fields.

The Central Statistical Organization is also pleased to thank and appreciate the active and fruitful cooperation of government departments, establishments, individuals and Central Statistical Organization Staff.

Mohamed Mayouf Al-Noaimi
President
Central Statistical Organization

**Symbols used in
Central Statistical Organization
Bulletins**

Meaning	Symbols
Nil or negligible	—
Not available	..
Not applicable	--
In preparation or checking	X
Provisonal	+
Estimated	*
Revised	**

Location

Qatar is a peninsula situated on the western coast of the Arabian Gulf. The country covers 11427 Sq. Km. including a number of islands. It is bordered by the Kingdom of Saudi Arabia to the south, the United Arab Emirates to the south-east, and the State of Bahrain to the west.

The peninsula of Qatar is located between 24° 27 & 26° 10 north latitudes and 50° 45 & 51° 40 east longitudes.

Climate

The climate of Qatar is tropical and conspicuously hot during the summer, and pleasant with a little rain in winter.

Summer, however lasts from June to September. Other seasons in Qatar are pleasant and fine.

Time

GMT — 3 Hours.

The Central Statistical Organization

The Central Statistical Organization was established in 1980 (Emiri Decree No. 12 dated 27.7.1980) and it is directly under the Presidency of the Council of Ministers. Its functions :

- a) To carry out statistical operations by means of Census or sample surveys and compilation of industrial, agricultural, economic, social, financial, monetary, cultural and other statistics that are needed by government departments, the private sector and individuals and useful to development, planning and scientific research.
- b) To analyse and summarize the results of statistical surveys.
- c) To produce statistical publication and reports and graphs whenever there is need for it.
- d) To supervise, technically the statistical operations conducted by Govt. Departments and the scrutinize their results.

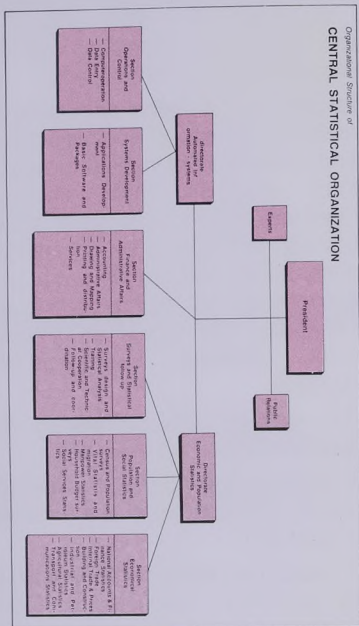

Particulars	1989	1990	1991
Population and Vital Indicators			
Total Population (1000)	**456	*486	*504
Population Density	40.0	42.0	44.1
Live Births (No)	10908	11022	9756
Deaths (No)	847	871	883
Natural Increase	10061	10151	8873
Marriages	1330	1370	1514
Divorces	406	359	418

Particulars	1989	1990	1991*
National Income & Gov. Expenditure			
Gross Domestic Product at Current Price (Q.R. Million)	23616	26792	24289
%	100	100	100
1. Agriculture & Fishing	214	210	215
%	0.9	0.8	0.9
2. Mining & Quarrying	7103	10187	8250
%	30.1	38.0	34.0
3. Manufacturing	3333	3451	3120
%	14.1	12.9	12.8
4. Electricity and Water	349	411	415
%	1.5	1.6	1.7
5. Building and Construction	972	1130	950
%	4.1	4.2	3.9

Particulars	1989	1990	1991*
6. Trade, Restaurants and Hotels	1618	1480	1528
%	6.9	5.5	6.3
7. Transport and Communication	669	683	697
%	2.8	2.6	2.9
8. Finance, Insurance, Real Estate and Business Services	2455	2553	2610
%	10.4	9.5	10.7
9. Gov. Services	6848	6651	6460
%	29.0	24.8	26.6
10. Other Services ⁽¹⁾	55	36	44
%	0.2	0.1	0.2

(1) Including Social Services, Imputed Bank Services Charges, Household Services and Import Duties.

Particulars	1989	1990	1991*
Gross Domestic Product By Expenditure at Current Prices (Q.R. Million)	23616	26792	24289
%	100	100	100
Gov. Final Consumption Expenditure	9165	8802	8474
%	38.8	32.8	34.9
Private Final Consumption Expenditure	7597	7456	7223
%	32.2	27.8	29.7
Increase in Stock	237	263	265
%	1.0	1.0	1.1
Gross Fixed Capital Formation	3375	4551	3750
%	14.3	17.0	15.4
Exports of Goods and Services	9986	14323	11931
%	42.3	53.5	49.1
Imports of Goods and Services	6744	8603	7354
%	28.6	32.1	30.2

Particulars	1989	1990	1991*
G.D.P. by Expenditure at Current Prices (Yearly Changes %)	7.4	11.9	-10.3
Government Final Consumption Expenditure	-8.2	-4.1	-3.9
Private Final Consumption Expenditure	18.2	-1.9	-3.2
Gross Fixed Capital Formation	1.6	25.8	-21.4
Exports of Goods and Services	21.2	30.3	-20.0
Imports of Goods and Services	9.0	21.6	-17.0

Particulars	1408/ 1409	1989/ 1990	1990/ 1991
<u>Government Revenue and Expenditure</u>			
Total Revenue (QR. Million)	7688	9057	12008
Total Expenditure (QR. Million)	14382	10524	11388
Capital Expenditure on Minor & Major Projects	2626	1569	1755
Expenditure on Ministry of Health (QR. Million)	677	662	645
Expenditure on Ministry of Education (QR. Million)	1108	902	906
Total Expenditure/ Total Revenue %	187	116	94.8
Capital Expenditure on Minor & Major Projects/ Total Expenditure %	4.7	6.3	5.7
Expenditure on Ministry of Health/ Total Expenditure %	7.7	8.6	8.0
Expenditure on Ministry of Education/ Total Expenditure %			

Particulars	1408/ 1409	1989/ 1990	1990/ 1991
<u>Government Revenue and Expenditure (Yearly Changes %)</u>			
Total Revenue	8.4	17.8	24.6
Total Expenditure	38.6	-26.8	7.6
Capital Expenditure on Minor and Major Projects	31.0	-40.3	10.6
Expenditure on Ministry of Health	14.4	-2.2	-2.6
Expenditure on Ministry of Education	18.4	-18.6	0.4

Particulars	1989	1990	1991
Industry			
<u>Production of Important Industries</u>			
Propan & Butane (1000 MT)	580	720	722
Ammonia & Urea (1000 MT)	1495	1469	1490
Organic Fertilizers (1000 MT)	33	37	32
Cement (1000 MT)	295	267	367
Concrete Reinforcing Steel Bars and Oxide Iron Ore fines (1000 MT)	557	593	561
Flour (1000 MT)	30	32	29

Particulars	1989	1990	1991
Ethylene and Low Density Polyethylene (1000 MT)	477	479	396
Manufacturing Index ⁽¹⁾ Number	100.8	105.0	98.8
Electricity & Water			
Electricity Generation (Million KW/ Hour)	4624.0	4818.3	4642.8
Utilization Coefficient of Electricity	88.3	90.1	91.0
Load Factor of Electricity	54.6	55.7	53.2
Water Production (Million Gallons)	17704	17660	17957
Electricity Production Index Number ⁽²⁾	100.7	104.9	94.9
Water Production Index Number ⁽²⁾	100.9	100.7	102.4

(1) 1988 = 100, Industrial index Number for Gov. and Mixed Sector.

(2) 1988 = 100.

Particulars	1989	1990	1991
Agriculture			
Total Area (S.K)	11427	11427	11427
Cultivable Land (S.K)	650	650	650
Cultivable Land/ Total Area %	5.7	5.7	5.7
Cultivated Land Area (S.K)	57	57	69
Cultivated Land Area/ Total Area %	0.50	0.50	0.60
Cultivated Land Area/ Cultivable land Area %	8.77	8.77	10.6

Particulars	1989	1990	1991
<u>Main Agricultural Products (Ton)</u>			
Cereals	3192	3135	3749
Vegetables	26355 ^{**}	27395 ^{**}	36877
Rootbeets	70	59	28
Fruit & Dates	7106	7402	9913
Green Fodder	87602	80969	127747
Red Meat	1805	1943	2077
Poultry Meat	2145	2923	3745
Fish	4374	5702	8136
Eggs	3131	3384	3295
Milk and Dairy Production	19352	20619	22126

Particulars	1989	1990	1991
<u>Livestocks (No)</u>			
cows	9821	10095	9247
Sheeps	126205	129991	122135
Goats	90018	97636	102059
Camels	23387	26787	32461
General Index ⁽¹⁾	114	120	154
Number of Agricultural Production			

(1) 1988 = 100.

Particulars	1989	1990	1991
<u>Foreign Trade</u>			
<u>Exports</u>			
Total Exports (F.O.B.) (Q.R. Million)	9780	12847	11308
Yearly Changes %	21.6	31.4	-12.0
Exports / Imports %	202.6	208.3	180.6
Exports / G.D.P. %	41.4	47.8	46.6
(Exports + Imports) / G.D.P. %	61.8	70.8	71.9
Top Customer Country for Exports	Japan	Japan	Japan
Exports Value to Top Customer Country (Q.R. Million)	5092	615 ⁽¹⁾	6876
Share of top Customer Country in Exports %	52.1	22.6 ⁽¹⁾	62.0

(1) Exclude Crude Oil.

Particulars	1989	1990	1991
Second Customer Country for Exports	Singapore	U.A.E.	South Korea
<u>Exports Value to Second Customer Country for Exports</u> (Q.R. Million)	643	488	569
Share of Second Customer Country in Export %	6.6	17.9	5.1
Exports by International Blocks (Q.R. Million)			
C.C.A.S.G.	755	802	778
%	7.7	6.2	6.9
Other Arab Countries	82	118	87
%	0.8	0.9	0.8
E.E.C.	560	352	140
%	5.7	2.7	1.2
Other Western European Countries	104	9	-
%	1.1	0.1	-

Particulars	1989	1990	1991
American Countries	771	1250	600
%	7.9	9.7	5.3
Asia (Except Arab Countries)	7231	10196	9448
%	73.9	79.4	83.5
Oceania	242	50	169
%	2.5	0.4	1.5
Africa (Except Arab Countries)	36	69	86
%	0.4	0.5	0.8
Total	9780	12847	11308
%	100	100	100

Particulars	1989	1990	1991
Top Export Commodities			
First Commodity	Crude Petr. Oil	Crude Petr. Oil	Crude Petr. Oil
Value (Q.R. Million)	6941	10129	8136
%	71.0	78.8	73.4
Second Commodity	Polyth Ylene	Polyth Ylene	Iron Rods
Value (Q.R. Million)	633	570	501
%	6.5	4.4	4.5
Third Commodity	Iron Rods	Iron Rods	Urea Fertilizer
Value (Q.R. Million)	491	649	384
%	5.0	5.1	3.5
Imports (C.I.F.) (Q.R. Million)	4827	6169	6261
Yearly Changes %	4.6	27.8	1.5
Imports/ G.D.P. %	20.4	22.9	25.8

Particulars	1989	1990	1991
Top Supplier Country for Imports	Japan	Japan	Japan
Imports Value from Top Supplier Country (Q.R. Million)	905.6	903.8	852.3
Share of top Supplying Country in Imports %	18.6	14.7	13.6
Second Supplier Country for Imports	U.K.	U.K.	U.K.
Imports Value from Second Supplier Country for Imports (Q.R. Million)	562.3	895.2	740.0
Share of Second Supplier Country in Imports %	11.7	14.5	11.8

Particulars	1989	1990	1991
Imports by International Blocks (Q.R. Million)			
C.C.A.S.G.	437	532	629
%	9.1	8.6	10.0
Other Arab Countries	102	203	192
%	2.1	3.3	3.1
E.E.C.	1791	2528	2320
%	37.1	41.0	37.1
Other Western European Countries	180	243	270
%	3.7	3.9	4.3
American Countries	591	734	910
%	12.2	11.9	14.5
Asian Countries (Except Arab Countries)	1531	1691	1694
%	31.7	27.4	27.1

Particulars	1989	1990	1991
Oceania	143	161	231
%	3.0	2.6	3.7
Africa (Except Arab Countries)	10	13	13
%	0.2	0.2	0.2
Other Countries	5	9	2
%	0.1	0.2	0.0
Total	4827	6169	6261
%	100	100	100
<u>Top Import Commodities First Commodity</u>			
	Cars Including Jeep Type Cars Other Than Public Service Types	Gas and Oil fields Boring and sinking Mach- inery	Cars Including Jeep Type Cars Other Than Public Service Types
Value (Q.R. Million)	469	786	522
%	9.7	12.7	8.3

Particulars	1989	1990	1991
<u>Second Commodity</u>	Tubes and Pipes of Iron and Steel	Cars Including Jeep Type Cars Other Than Public Service Types	Sheep and Goats Live
Value (Q.R. Million)	357	494	219
%	7.4	8.0	3.5
<u>Third Commodity</u>	Gas and Oil fields Boring and sinking Machinery	Tubes and Pipes of Iron and Steel	Other Gas Turbines
Value (Q.R. Million)	197	222	184
%	4.1	3.6	2.9

Particulars	1989	1990	1991
Prices			
<u>Consumer Price Index Number</u> ⁽¹⁾			
<u>by Major Groups</u>			
<u>Doha City</u>			
General Index Number	103.3	106.4	111.1
1. Food, Beverages and Tobacco	104.2	105.8	112.3
2. Clothing & Footwear	103.7	106.7	112.5
3. Housing	102.7	104.0	105.8
4. Furniture and Furnishing	103.4	102.7	108.0
5. Transport and Communications	102.6	111.5	116.5
6. Medical Services	105.1	111.8	116.0
7. Education, Culture and Recreation	101.9	102.4	104.2
8. Miscellaneous Goods and Services	102.7	108.8	111.3

(1) 1988 = 100.

Particulars	1989	1990	1991
<u>Co-Operatives</u>			
Number of Co-Operatives	10	11	11
Total Purchases (Q.R. Million)	195	202	227
Total Sales (Q.R. Million)	211	218	250
Education			
<u>Govt. Education</u>			
<u>Primary Level</u>			
Schools (No)	97	104	105
Classrooms (No)	1312	1347	1333
Students (No)	36827	37445	37248
Teaching Staff (No)	2589	2643	2843
Number of Students Per Classroom	28.1	27.8	27.9
Number of Students Per Teacher	14.2	14.2	13.1

(1) Including Administrative Personnel.

Particulars	1989	1990	1991
<u>Intermediat Level</u>			
Schools (No)	45	50	50
Classrooms (No)	476	506	532
Students (No)	13875	14760	15802
Teaching staff (No)	958	1263	1363
Number of Students per classroom	29.1	29.2	29.7
Number of Students per teacher	14.5	11.7	11.6
<u>Secondary level</u>			
Schools (No)	33	34	34
Classrooms (No)	337	357	382
Students (No)	8303	8782	9669
Teaching staff (No)	887	962	1015
Number of Students per classroom	24.6	24.6	25.3
Number of Students per teacher	9.4	9.1	9.5

(1) Including Administrative Personnel.

Particulars	1989	1990	1991
<u>Specialized Education</u>			
<u>Professional & Technical</u>			
Schools (No)	3	3	3
Classroom (No)	35	34	34
Students (No)	924	927	877
Teaching staff (No)	104	102	102
Number of Students per classroom	26.4	27.3	25.7
Number of Students per teacher	8.9	9.1	8.6
<u>University Education</u>			
No of Universities	1	1	1
No of Faculties	6	7	7
No of Students	5621	5637	6143
No of Qatar University Staff	501	504	521
No of Graduates	934	876	927
No of Students per Instructor	11.2	12.2	11.7

(1) Including Administrative Personnel.

Particulars	1989	1990	1991
<u>Qatar Studying Abroad</u>			
Under Graduate Courses	518	535	514
Post Graduate Courses	333	363	393
<u>Evening Classes & Anti-Illiteracy Centres</u>			
No of Students	6258	5404	5657
Primary Level	3784	2872	2422
Intermediate Level	1223	1329	1651
Secondary Level	1251	1203	1585
<u>Private Education Arabic Schools</u>			
No of Students	6709	8114	9160
No of Teaching Staff	382	426	478
No of Students Per Teacher	17.6	19.0	19.2

Particulars	1989	1990	1991
<u>Foreign Schools</u>			
No of Students	13866	14419	11155
No of Teaching Staff	713	776	646
No of Students Per Teacher	19.4	18.6	17.3
<u>Health Services</u>			
No of Hospitals	3 ⁽¹⁾	3	3
No of Beds	1069	1075	1098
No of Health Centres	21	22	22
No of outpatient Clinics of Hamad Hospital	3	4	4
Armed Forces Clinic	1	1	1
Police Clinic	1	1	1
No of Q.G.P.C. Clinics	3	3	3
No of Physicians ⁽¹⁾	655	653	606

(1) In Govt Sector Exclude Army and Police.

Particulars	1989	1990	1991
No of Dentists	74	69	63
No of Pharmacists and Assistants	154	158	144
No of Qualified Nurses and Assistants	1374	1284	1339
No of Male Nurses	241 ⁽¹⁾	372	235
Other Medical Professionals	480	533	512
<u>Out Patients</u>			
<u>Attendances by Clinics (1000)</u>			
• Hamad General Hospital Clinics	466	548	562
• Rumaila Hospital Clinics	214	246	259
• Women's Hospital Clinics	111	112	106
• Children Urgent Care Centre	77	85	84
• Primary Health Centre	166	194	212
• Army Clinics	..	93	87
• Police Health Units	54	47	38
• Q.G.P.C. Health Units	102	93	101
No of Physicians per 10000 Population	15.7	14.7	13.3
No of Dentists per 10000 Population	2.17	1.93	1.82
No of Hospitals beds per 10000 Population	23.4	22.1	21.8

(1) In Govt Sector Exclude Army.

Particulars	1989	1990	1991
Transport & Communication			
No of New Driving Licences Issued	14274	12106	12351
No of Arriving Aircrafts	9820	9706	8428
No of Departing Aircrafts	9820	9706	8428
No of Arriving Passangers in Doha Airport	542896	547598	526833
No of Departing Passangers in Doha Airport	532329	554624	525520
No of Stations	134823	139214	145736
No of Telex Subscribers	800	660	557
No of Post Offices	26	26	28
No of P. O. Boxes for Subscribers	32240	32240	33460

Particulars	1989	1990	1991
Goods and Mail			
<u>(Doha International Airport)</u>			
a. Received (Tons)	19206	19791	18006
b. Despatched (Tons)	5867	6118	6606
Tourism			
<u>Luxury Hotels</u>			
No of Hotels	4	5	4
No of Beds	1470	1669	1534
No of Occupants	72879	117430	87548
No of Nights	167286	737842	158286
<u>First Class Hotels</u>			
No of Hotels	1	-	1
No of Beds	295	-	236
No of Occupants	23464	-	29829
No of Nights	25871	-	38945

Particulars	1989	1990	1991
<u>Second, Third and Fourth Class Hotels</u>			
No of Hotels	5	4	4
No of Beds	459	430	426
No of Occupants	10814	13292	19082
No of Nights	38771	48320	44788
<u>Unclassified Hotels</u>			
No of Hotels	4	5	5
No of Beds	182	229	188
No of Occupants	3271	5282	6193
No of Nights	6091	8513	12862

Particulars	1989	1990	1991
<u>No of Public Libraries</u>	7	7	7
<u>No of News Papers</u>	5	5	5
Daily	4	4	4
Weekly	1	1	1
<u>No of Magazine</u>	8	7	11
Weekly	4	4	7
Monthly	2	3	2
Every Two Months	2	-	2
<u>No of Cinemas</u>	4	4	4
<u>No of youth Institutions</u>	23	20	32
Sports Clubs	12	9	9
Social & Cultural	1	1	1
Youth Centres	2	2	2

Particulars	1989	1990	1991
Scientific Clubs	1	1	1
Youth house Societies	1	1	1
Specialized Sport Clubs and Societies	6	6	7
Sport Unions	11

١٩٩١	١٩٩٠	١٩٨٩	التفاصيل
١	١	١	أندية علمية
١	١	١	جمعيات بيوت الشباب
٧	٦	٦	جمعيات وأندية رياضية نوعية
١١	٠٠	٠٠	اتحادات رياضية

١٩٩١	١٩٩٠	١٩٨٩	التفاصيل
٧	٧	٧	<u>عدد المكتبات العامة</u>
٥	٥	٥	<u>عدد الصحف</u>
٤	٤	٤	يومية
١	١	١	أسبوعية
١١	٧	٨	<u>عدد المجلات</u>
٧	٤	٤	أسبوعية
٢	٣	٢	شهرية
٢	-	٢	كل شهرين
٤	٤	٤	<u>عدد دور السينما</u>
٣٢	٢٠	٢٣	<u>عدد المؤسسات الشبابية</u>
٩	٩	١٢	نادي رياضي
١	١	١	نادي اجتماعي وثقافي
٢	٢	٢	مراكز الشباب

١٩٩١	١٩٩٠	١٩٨٩	التفاصيل
			<u>فنادق الدرجة ٢/٣/٤</u>
٤	٤	٥	عدد الفنادق
٤٢٦	٤٣٠	٤٥٩	عدد الأسرّة
١٩٠٨٢	١٣٢٩٢	١٠٨١٤	عدد النزلاء
٤٤٧٨٨	٤٨٣٢٠	٣٨٧٧١	عدد الليالي السياحية
			<u>فنادق غير مصنفة</u>
٥	٥	٤	عدد الفنادق
١٨٨	٢٢٩	١٨٢	عدد الأسرّة
٦١٩٣	٥٢٨٢	٣٢٧١	عدد النزلاء
١٢٨٦٢	٨٥١٣	٦٠٩١	عدد الليالي السياحية

١٩٩١	١٩٩٠	١٩٨٩	التفاصيل
			<u>البضائع والبريد</u>
			<u>(مطار الدوحة الدولي)</u>
١٨٠٠٦	١٩٧٩١	١٩٢٠٦	(أ) الوارد (بالطن)
٦٦٠٦	٦١١٨	٥٨٦٧	(ب) الصادر (بالطن)
			السياحة
			<u>فنادق الدرجة الممتازة</u>
٤	٥	٤	عدد الفنادق
١٥٣٤	١٦٦٩	١٤٧٠	عدد الأسرة
٨٧٥٤٨	١١٧٤٣٠	٧٢٨٧٩	عدد النزلاء
١٥٨٢٨٦	٧٣٧٨٤٢	١٦٧٢٨٦	عدد الليالي السياحية
			<u>فنادق الدرجة الأولى</u>
١	-	١	عدد الفنادق
٢٣٦	-	٢٩٥	عدد الأسرة
٢٩٨٢٩	-	٢٣٤٦٤	عدد النزلاء
٣٨٩٤٥	-	٢٥٨٧١	عدد الليالي السياحية

١٩٩١	١٩٩٠	١٩٨٩	التفاصيل
			النقل والمواصلات
١٢٣٥١	١٢١٠٦	١٤٢٧٤	عدد رخص السواقة الجديدة المستخرجة
٨٤٢٨	٩٧٠٦	٩٨٢٠	عدد الطائرات القادمة
٨٤٢٨	٩٧٠٦	٩٨٢٠	عدد الطائرات المغادرة
٥٢٦٨٣٣	٥٤٧٥٩٨	٥٤٢٨٩٦	عدد الركاب القادمون عبر مطار الدوحة
٥٢٥٥٢٠	٥٥٤٦٢٤	٥٣٢٣٢٩	عدد الركاب المغادرون عبر مطار الدوحة
١٤٥٧٣٦	١٣٩٢١٤	١٣٤٨٢٣	عدد أجهزة الهاتف
٥٥٧	٦٦٠	٨٠٠	عدد مشتركى التلكس
٢٨	٢٦	٢٦	عدد المكاتب البريدية
٣٣٤٦٠	٣٢٢٤٠	٣٢٢٤٠	عدد الصناديق البريدية للمشتركين

١٩٩١	١٩٩٠	١٩٨٩	التفاصيل
٢٣٥	٣٧٢	٢٤١ ^(١)	عدد المرضون ومساعدوهم
٥١٢	٥٣٣	٤٨٠ ^(١)	عدد المهنيين الطبيين الآخرين
			<u>الترددون على العيادات الخارجية</u>
			<u>حسب العيادة (بالآلاف)</u>
٥٦٢	٥٤٨	٤٦٦	● عيادات مستشفى حمد العام
٢٥٩	٢٤٦	٢١٤	● عيادات مستشفى الرميلة
١٠٦	١١٢	١١١	● عيادات مستشفى النساء والولادة.
٨٤	٨٥	٧٧	● مراكز العناية السريعة للأطفال
٢١٢	١٩٤	١٦٦	● المراكز الصحية
٨٧	٩٣	٠٠	● عيادات الجيش
٣٨	٤٧	٥٤	● عيادات الشرطة
١٠١	٩٣	١٠٢	● عيادات المؤسسة العامة القطرية للبتروك
١٣,٣	١٤,٧	١٥,٧	عدد الأطباء البشريين لكل ١٠٠٠٠ من السكان
١,٨٢	١,٩٣	٢,١٧	عدد أطباء الأسنان لكل ١٠٠٠٠ من السكان
٢١,٨	٢٢,١	٢٣,٤	عدد الأسرة في المستشفيات لكل ١٠٠٠٠ من السكان

(١) في القطاع الحكومي باستثناء الجيش.

١٩٩١	١٩٩٠	١٩٨٩	التفاصيل
			<u>المدارس الأجنبية</u>
١١١٥٥	١٤٤١٩	١٣٨٦٦	عدد الطلاب
٦٤٦	٧٧٦	٧١٣	عدد المدرسين
١٧,٣	١٨,٦	١٩,٤	متوسط عدد الطلاب لكل مدرس
			<u>الخدمات الصحية</u>
٣	٣	٣ ^(١)	عدد المستشفيات
١٠٩٨	١٠٧٥	١٠٦٩	عدد الأسرة
٢٢	٢٢	٢١	عدد المراكز الصحية
٤	٤	٣	عدد العيادات الخارجية لمستشفى حمد
١	١	١	عيادات القوات المسلحة
١	١	١	عيادات الشرطة
٣	٣	٣	عيادات المؤسسة العامة القطرية للبتروك
٦٠٦	٦٥٣	٦٥٥	عدد الأطباء البشريين
٦٣	٦٩	٧٤	عدد أطباء الأسنان
١٤٤	١٥٨	١٥٤	عدد الصيادلة ومساعدوهم
١٣٣٩	١٢٨٤	١٣٧٤	عدد الممرضات ومساعداتهن

(١) في القطاع الحكومي باستثناء الجيش.

١٩٩١	١٩٩٠	١٩٨٩	التفاصيل
			<u>عدد الطلاب</u>
			<u>القطريون الموفدون</u>
٥١٤	٥٣٥	٥١٨	دراسات جامعية
٣٩٣	٣٦٣	٣٣٣	دراسات عليا
			<u>التعليم الليلي ومحو الأمية</u>
٥٦٥٧	٥٤٠٤	٦٢٥٨	عدد المدارس
٢٤٢٢	٢٨٧٢	٣٧٨٤	في المرحلة الابتدائية
١٦٥١	١٣٢٩	١٢٢٣	في المرحلة الإعدادية
١٥٨٥	١٢٠٣	١٢٥١	في المرحلة الثانوية
			<u>التعليم الخاص الأهلي</u>
			<u>المدارس العربية</u>
٩١٦٠	٨١١٤	٦٧٠٩	عدد التلاميذ
٤٧٨	٤٢٦	٣٨٢	عدد المعلمين
١٩,٢	١٩,٠	١٧,٦	متوسط عدد التلاميذ لكل معلم

١٩٩١	١٩٩٠	١٩٨٩	التفاصيل
			<u>التعليم التخصصي</u>
			<u>(فني ومهني)</u>
٣	٣	٣	عدد المدارس
٣٤	٣٤	٣٥	عدد الشعب
٨٧٧	٩٢٧	٩٢٤	عدد الطلاب
١٠٢	١٠٢	١٠٤	عدد المدرسين
٢٥,٧	٢٧,٣	٢٦,٤	متوسط عدد الطلاب في الشعبة
٨,٦	٩,١	٨,٩	متوسط عدد الطلاب لكل مدرس
			<u>التعليم الجامعي</u>
١	١	١	عدد الجامعات
٧	٧	٦	عدد الكليات
٦١٤٣	٥٦٣٧	٥٦٢١	عدد الطلاب
٥٢١	٥٠٤	٥٠١	عدد أعضاء الهيئة التدريسية في جامعة قطر
٩٢٧	٨٧٦	٩٣٤	عدد الطلبة الخريجين
١١,٧	١٢,٢	١١,٢	متوسط عدد الطلاب لكل عضو هيئة تدريس

١٩٩١	١٩٩٠	١٩٨٩	التفاصيل
			<u>المرحلة الاعدادية</u>
٥٠	٥٠	٤٥	عدد المدارس
٥٣٢	٥٠٦	٤٧٦	عدد الشعب
١٥٨٠٢	١٤٧٦٠	١٣٨٧٥	عدد الطلاب
١٣٦٣	١٢٦٣	٩٥٨	عدد المدرسين
٢٩,٧	٢٩,٢	٢٩,١	متوسط عدد الطلاب في الشعبة
١١,٦	١١,٧	١٤,٥	متوسط عدد الطلاب لكل مدرس
			<u>المرحلة الثانوية</u>
٣٤	٣٤	٣٣	عدد المدارس
٣٨٢	٣٥٧	٣٣٧	عدد الشعب
٩٦٦٩	٨٧٨٢	٨٣٠٣	عدد الطلاب
١٠١٥	٩٦٢	٨٨٧	عدد المدرسين
٢٥,٣	٢٤,٦	٢٤,٦	متوسط عدد الطلاب في الشعبة
٩,٥	٩,١	٩,٤	متوسط عدد الطلاب لكل مدرس

١٩٩١	١٩٩٠	١٩٨٩	التفاصيل
			<u>الجمعيات التعاونية</u>
			<u>الاستهلاكية</u>
١١	١١	١٠	عدد الجمعيات
٢٢٧	٢٠٢	١٩٥	التعاونية الاستهلاكية
٢٥٠	٢١٨	٢١١	مجموع المشتريات (مليون ريال قطري)
			مجموع المبيعات (مليون ريال قطري)
			التعليم
			<u>التعليم الحكومي</u>
			<u>المرحلة الابتدائية</u>
١٠٥	١٠٤	٩٧	عدد المدارس
١٣٣٣	١٣٤٧	١٣١٢	عدد الشعب
٣٧٢٤٨	٣٧٤٤٥	٣٦٨٢٧	عدد التلاميذ
٢٨٤٣	٢٦٤٣	٢٥٨٩	عدد المعلمين
٢٧,٩	٢٧,٨	٢٨,١	متوسط عدد الطلاب في الشعبة
١٣,١	١٤,٢	١٤,٢	متوسط عدد الطلاب لكل مدرس

١٩٩١	١٩٩٠	١٩٨٩	التفاصيل
			الأسعار
			<u>الرقم القياسي^(١) للأسعار</u>
			<u>المستهلك في مدينة الدوحة</u>
			الرقم القياسي العام
١١١,١	١٠٦,٤	١٠٣,٣	١ - المواد الغذائية
١١٢,٣	١٠٥,٨	١٠٤,٢	والمشروبات والتبغ
١١٢,٥	١٠٦,٧	١٠٣,٧	٢ - الملابس والأقمشة
			والأحذية
١٠٥,٨	١٠٤,٠	١٠٢,٧	٣ - السكن وملحقاته
١٠٨,٠	١٠٢,٧	١٠٣,٤	٤ - الأثاث والتجهيزات
			المنزلية
١١٦,٥	١١١,٥	١٠٢,٦	٥ - النقل والمواصلات
١١٦,٠	١١١,٨	١٠٥,١	٦ - الخدمات الصحية
١٠٤,٢	١٠٢,٤	١٠١,٩	٧ - التعليم والثقافة والترفيه
١١١,٣	١٠٨,٨	١٠٢,٧	٨ - السلع والخدمات المتنوعة

(١) ١٩٨٨ = ١٠٠

١٩٩١	١٩٩٠	١٩٨٩	التفاصيل
			<u>السلعة الثانية في الأهمية</u>
ضمان وماعز حياة	سيارات نقل الأشخاص	مواشير وأنايب من حديد	
٢١٩	٤٩٤	٣٥٧	القيمة (مليون ريال قطري)
٣,٥	٨,٠	٧,٤	%
			<u>السلعة الثالثة في الأهمية</u>
توربينات غازية أخرى	مواشير وأنايب من حديد	حفارات آبار البترو والغاز	
١٨٤	٢٢٢	١٩٧	القيمة (مليون ريال قطري)
٢,٩	٣,٦	٤,١	%

١٩٩١	١٩٩٠	١٩٨٩	التفاصيل
٢٣١	١٦١	١٤٣	أوقيانوسيا
٣,٧	٢,٦	٣,٠	%
١٣	١٣	١٠	أفريقيا (باستثناء العربية)
٠,٢	٠,٢	٠,٢	%
٢	٩	٥	بلدان أخرى
-	٠,٢	٠,١	%
٦٢٦١	٦١٦٩	٤٨٢٧	المجموع
١٠٠	١٠٠	١٠٠	%
<u>أهم الواردات</u>			
<u>السلعة الأولى في الأهمية</u>			
سيارات نقل الأشخاص عدا سيارات النقل المشترك	حفارات آبار البترو والغاز	سيارات نقل الأشخاص عدا سيارات النقل المشترك	القيمة (مليون ريال قطري)
٥٢٢	٧٨٦	٤٦٩	%
٨,٣	١٢,٧	٩,٧	

١٩٩١	١٩٩٠	١٩٨٩	التفاصيل
<u>المستوردات حسب الكتل الدولية (مليون ريال قطري)</u>			
٦٢٩	٥٣٢	٤٣٧	بلدان مجلس التعاون لدول الخليج العربية
١٠,٠	٨,٦	٩,١	%
١٩٢	٢٠٣	١٠٢	بقية البلدان العربية
٣,١	٣,٣	٢,١	%
٢٣٢٠	٢٥٢٨	١٧٩١	المجموعة الاقتصادية الأوروبية
٣٧,١	٤١,٠	٣٧,١	%
٢٧٠	٢٤٣	١٨٠	بلدان أوروبية غربية أخرى
٤,٣	٣,٩	٣,٧	%
٩١٠	٧٣٤	٥٩١	البلدان الأمريكية
١٤,٥	١١,٩	١٢,٢	%
١٦٩٤	١٦٩١	١٥٣١	البلدان الآسيوية (باستثناء العربية)
٢٧,١	٢٧,٤	٣١,٧	%

١٩٩١	١٩٩٠	١٩٨٩	التفاصيل
			<u>أهم الصادرات</u>
			<u>السلعة الأولى في الأهمية</u>
النفط	النفط	النفط	القيمة (مليون ريال قطري)
الخام	الخام	الخام	%
٨١٣٦	١٠١٢٩	٦٩٤١	
٧٣,٤	٧٨,٨	٧١,٠	
			<u>السلعة الثانية في الأهمية</u>
قضبان	بولي	بولي	القيمة (مليون ريال قطري)
حديد	اثيلين	اثيلين	%
٥٠١	٥٧٠	٦٣٣	
٤,٥	٤,٤	٦,٥	
			<u>السلعة الثالثة في الأهمية</u>
سماد	قضبان	قضبان	القيمة (مليون ريال قطري)
يوريا	حديد	حديد	%
٣٨٤	٦٤٩	٤٩١	
٣,٥	٥,١	٥,٠	
			<u>الواردات</u>
			إجمالي الواردات (سيف)
٦٢٦١	٦١٦٩	٤٨٢٧	(مليون ريال قطري)
			نسبة التغير السنوي %
١,٥	٢٧,٨	٤,٦	

١٩٩١	١٩٩٠	١٩٨٩	التفاصيل
			الواردات/ الناتج المحلي
			الاجمالي %
٢٥,٨	٢٢,٩	٢٠,٤	
			أهم مورد لقطر
اليابان	اليابان	اليابان	قيمة الواردات من أهم
٨٥٢,٣	٩٠٣,٨	٩٠٥,٦	مورد (مليون ريال قطري)
			نسبة الواردات من أهم
١٣,٦	١٤,٧	١٨,٦	مورد إلى إجمالي
			الواردات %
			ثاني أهم مورد لقطر
			قيمة الواردات من ثاني
بريطانيا	بريطانيا	بريطانيا	أهم مورد لقطر
٧٤٠,٠	٨٩٥,٢	٥٦٢,٣	(مليون ريال قطري)
			نسبة الواردات من ثاني
١١,٨	١٤,٥	١١,٧	أهم مورد إلى إجمالي
			الواردات %

التفاصيل	١٩٨٩	١٩٩٠	١٩٩١
البلدان الأمريكية	٧٧١	١٢٥٠	٦٠٠
%	٧,٩	٩,٧	٥,٣
البلدان الآسيوية (باستثناء العربية)	٧٢٣١	١٠١٩٦	٩٤٤٨
%	٧٣,٩	٧٩,٤	٨٣,٥
أوقيانوسيا	٢٤٢	٥٠	١٦٩
%	٢,٥	٠,٤	١,٥
أفريقيا (باستثناء العربية)	٣٦	٦٩	٨٦
%	٠,٤	٠,٥	٠,٨
المجموع	٩٧٨٠	١٢٨٤٧	١١٣٠٨
%	١٠٠	١٠٠	١٠٠

التفاصيل	١٩٨٩	١٩٩٠	١٩٩١
ثاني أهم مستورد من قطر قيمة الصادرات إلى ثاني أهم مستورد من قطر (مليون ريال قطري) النسبة المئوية للصادرات لثاني أهم مستورد من قطر إلى إجمالي الصادرات	سنغافورة ٦٤٣	الامارات ٤٨٨	كوريا ٥٦٩
<u>الصادرات حسب الكتل الدولية (مليون ريال قطري)</u>	٦,٦	١٧,٩	٥,١
بلدان مجلس التعاون لدول الخليج العربية	٧٥٥	٨٠٢	٧٧٨
%	٧,٧	٦,٢	٦,٩
بقية البلدان العربية	٨٢	١١٨	٨٧
%	٠,٨	٠,٩	٠,٨
المجموعة الاقتصادية الأوروبية	٥٦٠	٣٥٢	١٤٠
%	٥,٧	٢,٧	١,٢
بلدان أوروبية غربية أخرى	١٠٤	٩	-
%	١,١	٠,١	-

١٩٩١	١٩٩٠	١٩٨٩	التفاصيل
			التجارة الخارجية
			الصادرات
١١٣٠٨	١٢٨٤٧	٩٧٨٠	إجمالي الصادرات (فوب) (مليون ريال قطري)
١٢,٠-	٣١,٤	٢١,٦	نسبة التغير السنوي %
١٨٠,٦	٢٠٨,٣	٢٠٢,٦	الصادرات/ الواردات %
٤٦,٦	٤٧,٨	٤١,٤	الصادرات/ الناتج المحلي الاجمالي %
٧١,٩	٧٠,٨	٦١,٨	(الصادرات + الواردات)/ الناتج المحلي الاجمالي %
اليابان	اليابان	اليابان	أهم مستورد من قطر
٦٨٧٦	٦١٥ ^(١)	٥٠٩٢	قيمة الصادرات إلى أهم مستورد (مليون ريال قطري)
٦٢,٠	٢٢,٦ ^(١)	٥٢,١	النسبة المئوية لأهم مستورد إلى إجمالي الصادرات

(١) باستثناء النفط الخام.

١٩٩١	١٩٩٠	١٩٨٩	التفاصيل
			أعداد قطعان
			الثروة الحيوانية
٩٢٤٧	١٠٠٩٥	٩٨٢١	أبقار
١٢٢١٣٥	١٢٩٩٩١	١٢٦٢٠٥	أغنام
١٠٢٠٥٩	٩٧٦٣٦	٩٠٠١٨	ماعز
٣٢٤٦١	٢٦٧٨٧	٢٣٣٨٧	جمال
١٥٤	١٢٠	١١٤	الرقم القياسي ^(١) العام للإنتاج الزراعي

١٠٠ = ١٩٨٨(١)

١٩٩١	١٩٩٠	١٩٨٩	التفاصيل
			<u>إنتاج أهم المحاصيل</u> <u>الزراعية (طن)</u>
٣٧٤٩	٣١٣٥	٣١٩٢	حبوب
	**	* *	
٣٦٨٧٧	٢٧٣٩٥	٢٦٣٥٥	خضروات
٢٨	٥٩	٧٠	شندر
٩٩١٣	٧٤٠٢	٧١٠٦	فاكهة وتمور
١٢٧٧٤٧	٨٠٩٦٩	٨٧٦٠٢	أعلاف خضراء
٢٠٧٧	١٩٤٣	١٨٠٥	حبوب حمراء
٣٧٤٥	٢٩٢٣	٢١٤٥	حبوب بيضاء
٨١٣٦	٥٧٠٢	٤٣٧٤	أسمدة
٣٢٩٥	٣٣٨٤	٣١٣١	بيض
٢٢١٢٦	٢٠٦١٩	١٩٣٥٢	ألبان ومنتجاتها

١٩٩١	١٩٩٠	١٩٨٩	التفاصيل
			الزراعة
١١٤٢٧	١١٤٢٧	١١٤٢٧	المساحة الكلية (كم ^٢)
٦٥٠	٦٥٠	٦٥٠	مساحة الأراضي القابلة للزراعة (كم ^٢)
٥,٧	٥,٧	٥,٧	مساحة الأراضي القابلة للزراعة من المساحة الكلية %
٦٩	٥٧	٥٧	مساحة الأراضي المزروعة (كم ^٢)
٠,٦٠	٠,٥٠	٠,٥٠	مساحة الأراضي المزروعة من المساحة الكلية %
١٠,٦	٨,٧٧	٨,٧٧	مساحة الأراضي المزروعة من المساحة القابلة للزراعة %

١٩٩١	١٩٩٠	١٩٨٩	التفاصيل
الكهرباء والماء			
٤٦٤٢,٨	٤٨١٨,٣	٤٦٢٤,٠	إنتاج الكهرباء (مليون كيلوات/ ساعة)
٩١,٠	٩٠,١	٨٨,٣	معامل استخدام الكهرباء
٥٣,٢	٥٥,٧	٥٤,٦	معامل الحمولة للكهرباء
١٧٩٥٧	١٧٦٦٠	١٧٧٠٤	إنتاج المياه (مليون جالون)
٩٤,٩	١٠٤,٩	١٠٠,٧	الرقم القياسي ^(١) لإنتاج وتوزيع كهرباء الانارة
١٠٢,٤	١٠٠,٧	١٠٠,٩	الرقم القياسي ^(١) لتكرير وتنقية المياه وتوزيعها

(١) ١٩٨٨ = ١٠٠.

١٩٩١	١٩٩٠	١٩٨٩	التفاصيل
الصناعة			
<u>إنتاج أهم الصناعات</u>			
٧٢٢	٧٢٠	٥٨٠	بيوتين وبروبين (ألف طن متري)
١٤٩٠	١٤٦٩	١٤٩٥	أمونيا ويوريا (ألف طن متري)
٣٢	٣٧	٣٣	الساد العضوي (ألف طن)
٣٦٧	٢٦٧	٢٩٥	الأسمنت (ألف طن)
٥٦١	٥٩٣	٥٥٧	حديد تسليح ونواعم (ألف طن متري)
٢٩	٣٢	٣٠	الدقيق (ألف طن)
٣٩٦	٤٧٩	٤٧٧	الاثيلين وبولي اثيلين (ألف طن متري)
٩٨,٨	١٠٥,٠	١٠٠,٨	الرقم القياسي ^(١) للإنتاج الصناعي

(١) ١٩٨٨ = ١٠٠ الرقم القياسي للإنتاج الصناعي في القطاعين الحكومي والختلط.

التفاصيل	١٩٨٩ ١٩٩٠	١٩٩٠ ١٩٩١	١٩٨٩ ١٩٩٠
<u>الإيرادات والنفقات الحكومية</u>			
إجمالي الإيرادات الحكومية (مليون ريال قطري)	٧٦٨٨	٩٠٥٧	١٢٠٠٨
إجمالي النفقات الحكومية (مليون ريال قطري)	١٤٣٨٢	١٠٥٢٤	١١٣٨٨
النفقات الرأسمالية على المشروعات الرئيسية والثانوية (مليون ريال قطري)	٢٦٢٦	١٥٦٩	١٧٥٥
الاتفاق على وزارة الصحة العامة (مليون ريال قطري)	٦٧٧	٦٦٢	٦٤٥
الاتفاق على وزارة التربية والتعليم (مليون ريال قطري)	١١٠٨	٩٠٢	٩٠٦
إجمالي النفقات/إجمالي الإيرادات %	١٨٧	١١٦	٩٤,٨
النفقات الرأسمالية على المشروعات الرئيسية والثانوية/ إجمالي النفقات %	١٨	١٥	١٥,٤
الاتفاق على وزارة الصحة العامة/ إجمالي النفقات %	٤,٧	٦,٣	٥,٧
الاتفاق على وزارة التربية والتعليم/ إجمالي النفقات %	٧,٧	٨,٦	٨,٠

التفاصيل	١٩٨٩ ١٩٩٠	١٩٩٠ ١٩٩١	١٩٨٩ ١٩٩٠
<u>الإيرادات والنفقات الحكومية</u> (نسب التغير السنوي)			
إجمالي الإيرادات الحكومية	٨,٤	١٧,٨	٢٤,٦
إجمالي النفقات الحكومية	٣٨,٦	٢٦,٨	٧,٦
النفقات الرأسمالية على المشروعات الرئيسية والثانوية	٣١,٠	٤٠,٣	١٠,٦
الاتفاق على وزارة الصحة العامة	١٤,٤	٢,٢	٢,٦
الاتفاق على وزارة التربية والتعليم	١٨,٤	١٨,٦	٠,٤

* ١٩٩١	١٩٩٠	١٩٨٩	التفاصيل
١٠,٣-	١١,٩	٧,٤	الناتج المحلي الاجمالي حسب الانفاق بالاسعار الجارية (نسب التغير السنوي المثوية)
٣,٩-	٤,١-	٨,٢-	الانفاق الاستهلاكي النهائي للحكومة
٣,٢-	١,٩-	١٨,٢	الانفاق الاستهلاكي النهائي للأسر
٢١,٤-	٢٥,٨	١,٦	التكوين الرأسمالي الثابت
٢٠,٠-	٣٠,٣	٢١,٢	الصادرات من السلع والخدمات
١٧,٠-	٢١,٦	٩,٠	الواردات من السلع والخدمات

* ١٩٩١	١٩٩٠	١٩٨٩	التفاصيل
٢٤٢٨٩	٢٦٧٩٢	٢٣٦١٦	الناتج المحلي الاجمالي حسب الانفاق بالاسعار الجارية (مليون ريال قطري)
١٠٠	١٠٠	١٠٠	%
٨٤٧٤	٨٨٠٢	٩١٦٥	الانفاق الاستهلاكي النهائي للحكومة
٣٤,٩	٣٢,٨	٣٨,٨	%
٧٢٢٣	٧٤٥٦	٧٥٩٧	الانفاق الاستهلاكي النهائي للأسر
٢٩,٧	٢٧,٨	٣٢,٢	%
٢٦٥	٢٦٣	٢٣٧	الزيادة في المخزون
١,١	١,٠	١,٠	%
٣٧٥٠	٤٥٥١	٣٣٧٥	التكوين الرأسمالي الثابت
١٥,٤	١٧,٠	١٤,٣	%
١١٩٣١	١٤٣٢٣	٩٩٨٦	الصادرات من السلع والخدمات
٤٩,١	٥٣,٥	٤٢,٣	%
٧٣٥٤	٨٦٠٣	٦٧٤٤	الواردات من السلع والخدمات
٣٠,٢	٣٢,١	٢٨,٦	%

* ١٩٩١	١٩٩٠	١٩٨٩	التفاصيل
٩٥٠	٢١٣٠	٩٧٢	البناء والتشييد
٣,٩	٤,٢	٤,١	%
١٥٢٨	١٤٨٠	١٦١٨	التجارة والمطاعم والفنادق
٦,٣	٥,٥	٦,٩	%
٦٩٧	٦٨٣	٦٦٩	النقل والمواصلات
٢,٩	٢,٦	٢,٨	%
٢٦١٠	٢٥٥٣	٢٤٥٥	خدمات المال والتأمين والعقارات
١٠,٧	٩,٥	١٠,٤	%
٦٤٦٠	٦٦٥١	٦٨٤٨	الخدمات الحكومية
٢٦,٦	٢٤,٨	٢٩,٠	%
٤٤	٣٦	٥٥	خدمات أخرى ^(١)
٠,٢	٠,١	٠,٢	%

(١) تشمل الخدمات الاجتماعية والمنزلية والخدمات المالية المحسبة ورسوم الاستيراد.

* ١٩٩١	١٩٩٠	١٩٨٩	التفاصيل
الدخل القومي والانفاق الحكومي			
<u>الناتج المحلي الاجمالي بالأسعار الجارية (مليون ريال قطري)</u>			
٢٤٢٨٩	٢٦٧٩٢	٢٣٦١٦	%
١٠٠	١٠٠	١٠٠	%
٢١٥	٢١٠	٢١٤	الزراعة والصيد
٠,٩	٠,٨	٠,٩	%
٨٢٥٠	١٠١٨٧	٧١٠٣	المناجم والمهاجر
٣٤,٠	٣٨,٠	٣٠,١	%
٣١٢٠	٣٤٥١	٣٣٣٣	الصناعة التحويلية
١٢,٨	١٢,٩	١٤,١	%
٤١٥	٤١١	٣٤٩	الكهرباء والماء
١,٧	١,٦	١,٥	%

١٩٩١	١٩٩٠	١٩٨٩	التفاصيل
			المؤشرات السكانية والحيوية
*	*	**	إجمالي السكان (بالألف)
٥٠٤	٤٨٦	٤٥٦	الكثافة السكانية
٤٤,١	٤٢,٦	٤٠,٠	عدد المواليد أحياء
٩٧٥٦	١١٠٢٢	١٠٩٠٨	عدد الوفيات
٨٨٣	٨٧١	٨٤٧	الزيادة الطبيعية
٨٨٧٣	١٠١٥١	١٠٠٦١	عقود الزواج
١٥١٤	١٣٧٠	١٣٣٠	اشهادات الطلاق
٤١٨	٣٥٩	٤٠٦	

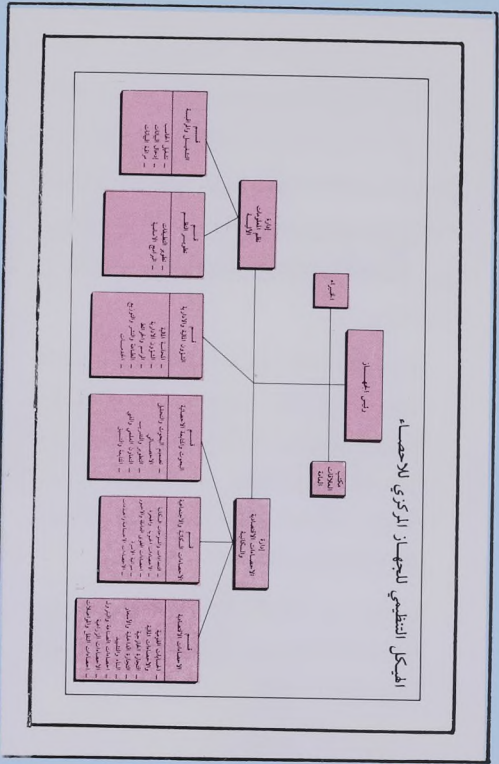

٣ - إصدار نشرات احصائية دورية وإعداد التقارير
والرسوم البيانية كلما دعت الحاجة إلى ذلك .

٤ - الاشراف الفني على العمليات الاحصائية التي
تقوم بها الأجهزة الحكومية وتدقيق نتائج أعمالها
الاحصائية كلما دعت الحاجة إلى ذلك

أنشئ الجهاز المركزي للإحصاء في عام ١٩٨٠
المرسوم بقانون رقم «١٢» بتاريخ ٢٧/٧/١٩٨٠
ويرتبط مباشرة برئاسة مجلس الوزراء).

وقد جاء في المادة (٤) من الباب الثاني من القانون
المذكور أعلاه أن الواجبات المناطة بالجهاز المركزي
للإحصاء هي :

١ - القيام بالعمليات الاحصائية المتعلقة بالتعداد
العام والتعداد بالعينة وجميع العمليات الاحصائية
الصناعية والزراعية والاقتصادية والاجتماعية
والمالية والنقدية والثقافية وغيرها بما له علاقة
بالأجهزة الحكومية والمنشآت الخاصة والأفراد
ويخدم التخطيط والتنمية والبحث العلمي .

٢ - جمع وتوحيد وإعداد وتحليل وتلخيص نتائج
المعلومات الاحصائية الكلية والجزئية سواء
أكانت عامة أو خاصة .

المناسبات الوطنية والعطل الرسمية

١٩٩٣-١٤١٣/١٤١٤هـ

ذكرى تولى حضرة صاحب السمو

أمير البلاد المقدي مقاليد الحكم

٢٢ فبراير ١٩٩٣ م

١ رمضان ١٤١٣هـ

عيد الفطر المبارك

٢٣ مارس ١٩٩٣ م

١ شوال ١٤١٣هـ

عيد الأضحى المبارك

٣١ مايو ١٩٩٣ م

١٠ ذو الحجة ١٤١٣هـ

رأس السنة الهجرية

٢٠ يونيو ١٩٩٣ م

١ محرم ١٤١٤هـ

ذكرى يوم الاستقلال

٣ سبتمبر ١٩٩٣ م

١٧ ربيع الأول ١٤١٤هـ

يوم الجمعة من كل أسبوع

المناخ

مناخ دولة قطر صحراوي ذو صيف حار،
وشتاء معتدل دافئ قليل المطر.

ويمتد فصل الصيف من شهر (يونيه) لغاية
(أغسطس - منتصف سبتمبر).

أما بقية أشهر السنة فيكون الجو بها معتدلاً
ولطيفاً

التوقيت

يتقدم التوقيت ٣ ساعات عن توقيت
جرينيتش

الموقع

□ تقع دولة قطر في منتصف الساحل الغربي من الخليج العربي، وهي عبارة عن شبه جزيرة تمتد باتجاه الشمال في مياه الخليج. ويتبعها عدد من الجزر يحدها من الجنوب المملكة العربية السعودية ومن الجنوب الشرقي دولة الامارات العربية المتحدة ومن الغرب دولة البحرين. وتبلغ مساحة دولة قطر ١١٤٢٧ كم مربع.

أما موقع دولة قطر من خطوط الطول والعرض فهي تقع بين خطي عرض ٢٧°٢٤، و ٢٦°١٠ شمالاً، وخطي طول ٥٠°٤٥، و ٥١°٤٠ شرقاً. □

الرموز المستعملة في النشرات الصادرة عن الجهاز

الرمز	المعنى
-	الكمية صفر أو مقاربة إلى الصفر
••	غير متوفرة
--	لا ينطبق على هذا الحقل
×	بيانات تحت التجهيز أو المراجعة
+	أرقام أولية
*	أرقام تقديرية
**	أرقام معدلة

مقدمة

□ يسر الجهاز المركزي للإحصاء أن يقدم العدد الحادي عشر من كتيب دولة قطر في أرقام الذي يتضمن أحدث المؤشرات الاحصائية المختلفة التي تعكس التطور بكافة أشكاله .

كما يسر الجهاز أن يتوجه بالشكر والتقدير لكافة المؤسسات الحكومية والشركات والأفراد ومنتسبي الجهاز على تعاونهم المثمر والفعال .
والله ولي التوفيق . .

محمد معيوف النعيمي

رئيس

الجهاز المركزي للإحصاء



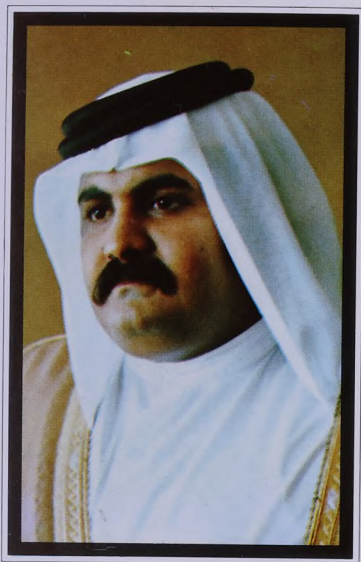

سمو الشيخ محمد بن خليفة آل ثاني
ولي العهد ووزير الدفاع والقائد العام للقوات المسلحة



حضرة صاحب السمو الشيخ خليفة بن أحمد آل ثاني
أمير دولة قطر

رقم الايداع بدار الكتب القطرية

٩٢/٣٤٣



المؤسسة العالمية للطباعة والنشر
International Printing & Publishing Est.



رئاسة مجلس الوزراء
الجهاز المركزي للإحصاء

دولة قطر في ارقام

١٩٩٢ م

العدد الحادي عشر



رئاسة مجلس الوزراء
الجهاز المركزي للإحصاء

دولة قطر في أرقام

م ١٩٩٢

العدد الحادي عشر