Пролетаред һәму wәлата, йәкбьн!

РЙА Т'ӘЗӘ

ОРГАНА КМ ПК ӘРМӘНИСТАНЕ
„ՌՅԱ ԹԱԶԱ" ՕՐԳԱՆ ՀԿԿ ԿԵՆՏԿՈՄԻ
„РЙА ТАЗА" ОРГАН ЦК КП АРМЕНИИ

17 (829) | Пенщшәм, 28 феврале сала 1957 | ҚИМӘТ 20 ҚАПЕК

Кемасиед кӧ нава хәбата т'ьвдарәкдитьна бьжартьнед Советед щида һәнә зутьрәке бьднә һьлдане

еспублика мәда хәбатәкә мәзьн ьрьне бона бьжартьнед Советед бь т'әшкилдари дәрбазбьн.

әр һ'име Qануннәма бьжартьна теда округ, щидәрәщә у һ'әму исиаед бьжартьние һатьнә т'әшкьрьне. Қ'ӧта буйә пешдадайина ,висандьна кандидата бона Со- д авана, гӧнда, нәһ'ийа у бажа- Навнишед бьжарвана һатьнә һа- кьрьне, агитпункт һатьнә башqә- ешьне у ед майин.

ьһа иди кандидатед депутатие и бьжарвана тен, бона бьжар- дьһа незик бь ә'мьр у шӧхӧлкь- wанр'а нас бьн, пешдадайинед бежьн, наказа бьдьн.

әләк комисиаед бьжартьние, пункта хәбата т'ьвдарәкдитьна ьартьна рьнд т'әшкилкьрьнә. Хә- ькә бь пәсьн дькә комисиа бьжар- иейә щидәрәща № 19 ль нәһ'ийа умйане (сәдьр Э. Хачатрйан). йе щидәрәще һатийә хәмьлан- , вьра бона бьжарвана т'ьме ада, qьса, нишандайина кино- ьла, консерте к'омед хwәә'фран- т'әшкил дькьн. Нава ӧзвед ко- аеда хәбат һатийә п'арәвәкрь- әр йәк жь wана занә, wәки а рожа бьжартьна у рожа бь- тьна wе чь бькә. Щидәрәщеда әдари һәйә, бьжарван һәрт'ьм ьн wьра у пьрсед кӧ wанр'а нә льн сафи дькьн. Агитпункта рәх әрәще жи хәбата хwә рьнд пеш- дьбә. Ньһа т'әмамийа агитатора арвана бь ә'мьр у шӧхӧлкьрьна идатед депутатиер'а дьдьнә нас- рне.

әбата т'ьвдарәкдитьна бьжартьна һатийә т'әшкилкьрьне ӧса жи е Щанфидаеда (ль нәһ'ийа Һок- берйане), Һ'әкода (ль нәһ'ийа ине), Һарт'аванеда (ль нәһ'ийа ране) у гәләк гӧнд у бажарел публикаейә майинда.

е гәрәке бе готьне, wәки нава ата т'ьвдарәкдитьна бьжартьнед етед щида һәла гәләк кемаси жи ә. Һ'этани ве аг'рие һьнә гӧндед 'ийа Арташате у Qап'анеда, ӧса нәһ'иед Сталиние у Молотовиейә каре Ереванеда эп'ещә бьжарван жь навниша дәр мабун, нав у фә'мила гәләк бьжарвана раст нәньвисибун. Әва кемасикә гәләк мәзьнә. Советед бажара, нәһ'ийа, гӧнда у авана, ӧса жи комисиаед бьжартьниейә һ'әмщаб готи ван рожа диса ль навниша бьнһер'ьн, бь wи һ'әсаби, wәки т'ӧ бьжарванәк жь навниша бьжарвана дәр нәминә, у кемасиед кӧ навнишада һәнә щи бь щи бенә һьлдане.

Һәла эп'ещә кемаси һәнә нава шӧхӧле т'ьвдарәкдитьна бьжартьнайә т'әшкилдарие-техникиеда. Һьнә комисиаед бьжартьние, башqә готя комисиаед бьжартьниейә щидәрәща рьнд нахәбьтьн. Қомисиа бьжартьниейә щидәрәща гӧнде Қарбие ль нәһ'ийа Аштараке хәбата хwә рьнд т'әшкил нәкьрийә, плана wейә хәбате т'ӧнә, һьнә ӧзвед комисиае ньзаньн wе чь бькьн. Авайе щидәрәще нәһатийә хәмьландьне, нобәдари нәһатийә сазкьрьне, руе wе йәкеда жи гәләк щара бьжарван ньқарьн wәхтеда щаба пьрсе хwә бьстиньн. Һ'эта ньһа щидәрәща бьжартьнеда радио т'ӧнә, ле телефона кӧ һәйә рьнд нахәбьтә.

Комшӧхӧлкьред Советед щи у комисиаед бьжартьниейә һ'әмщаб готи нава дӧ-се рожада кемасиед кӧ нава шӧхӧле т'ьвдарәкдитьна бьжартьнайә т'әшкилдарие-техникиеда һәнә бьдьнә һьлдане, бь wи һ'әсаби, wәки wәхтеда бйулетенед бьжартьние, qӧт'иед дәнгдайине у һ'әму тьштед майин кӧ бона бьжартьна лазьмьн бенә һазьркьрьне. Щидәрәщед бьжартьне готи бь радиоа у телефона бенә бехофкьрьне.

Гӧһдарикә мәзьн готи бе дайине сәр хәбата агитпункта. Қемасиед кӧ ве дәрәщеда һәнә гәрәк бенә һьлдане. Хәбата сәйасәтие-массаие нава бьжарванада готи бе гӧмрәһ'кьрьне.

Һ'этани рожа бьжартьна бьн дәсте мәда нәһ рож дьминьн. Т'әшкилатед партиае, советие, профт'ьфаqа, комсомола гәрәке т'әви комисиаед бьжартьние һ'әму мәщала бьә'фриньн бона бьжартьнед Советед щи, чаwа һәрт'ьм, ӧса жи ньһа бь т'әшкилдари дәрбазбьн.

НАВА ҺӘРДӦ САЛЕ ПАШЬНДА

әй бьжартьнед Советед щийә ьнр'а дӧ сал дәрбаз буйә. Нава һәрдӧ салада эп'ещә һатийә астьне ә'мьре хәбатчие нәһ'ийа ие.

'ара колхозайә п'әрәти бь бист ион манатива зедә буйә. Қолхоз- а бь п'әре хwәйә пашәхьсти у бь мәкдарийа колхоза хwәр'а 432 йи чекьрьнә.

ӧнде Нор Кйанк'е, К'. Ведие, ане, Халисае у Шидлуеда кино- стасионар һәнә.

Авана Араратеда һ'әфт авайе жийине һатьнә чекьрьне бь мәзила дӧ һ'әзар метре квадрат, 60 авайед арзи ти һатьнә чекьрьне, пенщ дьк'ан һатьнә вәкьрьне. СМТ-а Г'арабаг'лареда, завода шиферада, мәдәне к'ьлседа клуб у к'ьт'ебхане т'әзә һатьнә вәкьрьне.

Һатьнә т'әшкилкьрьне дӧ совхоз, йа «Зовашене» у йа «Двине».

(АТ'Ә).

Т'ьфача Советиеда

★ ★

ЖЬ ДӘРДАЙИНЕ—ЛЬ ҚОНСЕРВАТОРИАЕ

Бригада хwәндк'арайә консертейә консерваториа наве Чайковски һатә колхозед нәһ'ийа Фастовске, ль марза Қиеве. Хwәндк'ар wе щидәрәщед бьжартьниеда консерта бьдьн.

Гәләк ӧзвед бригадае нә wә'дәки дьреж пешда колхозван у п'алә бунә.

Хwәндк'аре консерваториае, колхозване бәре Андрей Қикот wәхта консерта бона бьжарвана бь һостатикә мәзьн к'ьлама Сусанин жь опера Глиника «Иван Сусанин», к'ьлама жь опера Даргомижски «Русалка» у ӧса жи гәләк к'ьламед щьма- ә'та украин дьстьре.

Ль факултета дирижйориеда Николай Мелник һин дьбә, кӧ бәре дәрсдаре гӧнд бу. Бәри консерваториеда һинбуне әw т'әви к'омед хwәә'франдьнейә бәдәwәтие буйә. Бей жь хәбате бьр'ине әwи зә'ф рьнд хwәндьнхана Қиевейә музикие хьлазкьр. Ньһа бона рьнд һинбуне Николай Мелник стипендиа башqәйә наве М. Д. Леонтович дьстинә.

Нава хwәндк'аред кӧ исал консерваториа Қиеведа һатьнә qәбулкьрьне незики 30 мәрьви бәре колхозван у п'алә бунә.

(ТАСС).

П'ЕШҚ'ЕШ ПӘМБӦБЕЩӘРКЬРЕД АЛБАНИАЕ У ЧИНСТАНЕР'А

Қолхозванед Узбекстане пәмбӧбещәркьред Республика Албаниаейә Щьмаә'тиер'а чаwа п'ешк'еш партиакә мәзьн т'охьме сорта т'әзәйә пәмбӧе әк'ьнбьльнд шандьн. Әw сорта дӧ һ'әфтийа зу дьгһижә у жь һәр һектарәке бь һ'әсабе орт'ә 38—40 сентнер те стәндьне.

Һостед Узбекстанейә әк'ьне пәмбӧйи бьльнд нәма хwәда һургьли пьзмамед хwәйә албанр'а дьньвисьн дәрһәqа qәйдә-qануне агротехникиейә бещәркьрьна пәмбӧе «147—Ф».

Ӧса жи бона пәмбӧбещәркьред Республика Чиниейә Щьмаә'тие һатә шандьне партиакә т'охьме пәмбӧе сорта т'әзә.

(ТАСС).

Москва. Ль института ӧлм-леньһер'андьнейә һ'әмт'ьфаqиеда, йа машинәчекьрьна малһәбуна гӧндитие хәбатәкә мәзьн те кьрьне бона чекьрьна машинед малһәбуна гӧндитиейә т'әзә. Институтеда бист у шәш лабораториа, сьнә'тханед эк'спериментал һәнә, ӧса жи хwәлийа wейә щер'бандьне һәйә бона щер'бандьна машинед т'әзә.

Сала пар институте си конструксиаед т'әзә һазьркьр, ед кӧ wәхте щер'бандьна дәwләтие һатьнә бәгәмкьрьне у изьн дан, wәки wан машина бьднә һазьркьрьне.

Ньһа 600 хәбатчие институтейә ӧлмие у инженеро-техникие зедәтьр дьхәбьтьн бона машинә у һащәтед т'әзә дәрхьн.

Мәсәлә, колектива лабораториае ньһа дьхәбьтә бона машина бәрәвкьрьна кукуруз у културед бона силосе һазьркә, ӧса жи машине бона дәwсандьна силосе.

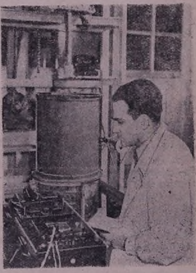

Шькьлда: — аспиранте институте П. Т. Қолесников машина дәwсандьна силосе дьнһер'ә.

Фото йа **Н. Қулишов.**

Фотохроника ТАСС.

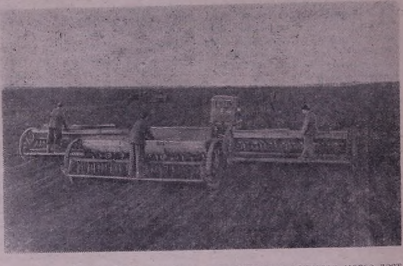

Марза Qриме. Һәwа ль вьра гәләк хwәшә у колхозед марзе дәст бь чандьнийа бьһаре кьрьнә.

Шькьлда:—агрегата трактористе СМТ-а Сакске (нәһ'ийа Сакске) И. С. Черевко щәһ дьчинә ль дәшта колхоза «Бәр бь комунизме».

Фото йа **Г. Бородин.** Фотохроника ТАСС.

Хәбатчиед пеш кандидатед депутатиенә

★

ПЕТИК НАЗАРЕСЙАНЕ АНОТЧИК

Гава щьвата п'алед завода Каназейә пешбьжартьнеда hосте т'сеха контактие Шмавон Хачатрйан бона депутатийа Совета бажаре Ереване кандидатийа Петик Назаресйан да, т'әмамийа hазьра бь дьл разибун. Әw hежәйи we амьниейә-п'ала дьгот. Расти жи ӧсайә. Петик Назаресйан ә'мьрәки дьреж нәкьрийә, әw сала 1928 буйә, ле сәрhатийа wийә хәбате, дәстанинед wи, h'ӧрмәт у сианәта wи мәзьньн. Пәй вәгәр'андьна хwәр'а жь Ордийа Советие сала 1951 Петик Назаресйан дәрбази сәр хәбате бу завода Каназеда. Нава wан шәш салед дәрбазбуйда п'але бь әмәк hьндава хwәда эп'ещә хәбат кьрийә бона завод бьгhижә дәстанинед дәрдайинейә т'әзә у әw хәбата баш hатийә qимәткьрьне чаwа бь h'ӧрмәтнәмед т'әшкиләта профт'ьфаqе у Коммәрк'әзиа Т'ЩЛК Әрмәнистанева, ӧса жи рәwакьрьна п'әрәтива. Шькьле П. Назаресйан т'ӧ щара жь сәр т'әхте заводейи h'ӧрмәтли нәhатийә пәйакьрьне. П'але щаhьл сала 1955-да ӧзве ПКТ'С-йә у сәрк'арие ль к'ома партиаейә т'сехе дькә. Назаресйан бь h'ӧрмәтли дьqәдинә борщдариед кӧ комитеа партиае дьспәрә wи, чьмки әw хwә-хwа хәбата хwәва мәсәла hәрә пешә бона п'алед майин. Әw нә т'әне хәбатеда, ле ӧса жи жь хәбате дәр ә'йни мәсәла бәрбьч'ә'вә бона hәвале хwә. Рунәрмийа Петик гьшк заньн. Һәвалед wийә хәбате Л. Асрйан, Һ. Адамйан, Щьмое Хальт у ед майин, чаwа дьбежьн сәре wи сонд дӧхӧн, жь мет'ода хәбата wи гәләк тьшти hиндьбьн. П'але пеш hәрт'ьм бәри дәстпекьрьна хәбата хwә щидәрәща хәбате hазьр дькә, агрегате дьнhер'ә, кемасийа дьдә hьлдане у паше дәст бь хәбате дькә. Пәй хәбатер'а әw h'әта агрегате нәнhер'ә, чька сазә йане на, т'әслими доргӧhастьна майин накә. Петик Назаресйан е пешьнә т'сеxеда, wәки qәдандьна планер'а т'әвайи гәләки энергиа электрикие пашда дехә.

П'але әмәкдар лаиqи h'ӧрмәт у сианәта бьльнд дьбә сайа хәбата хwәйә баш. Гава Петик бир тинә хәбәре каләмере баве хwә Миhрән дәрhәqа рожед wанә рәш ль Г'йурк'иае, әw дьhа бь к'әлт'ьжи хәбата хwәва дьзәльqә бона дьhа qәwинкьрьна зорайа Wәт'әне хwәйи Сосиалистие, wәлате бәхтәwарие.

Кандидатед депутатийа Советед щи жи т'әне бәсьн бона бь фәр'ьh бьднә к'ьвше ә'йни демократиа систәма бьжартьниейә Советие. Бәле. Петик Назаресйан жь wан кандидатанә, ед кӧ хәбатк'аред мә амьнийа хwә пе тиньн у дәнге хwә дьдьнә wана.

★★

Һосте т'семент hерандьне

Зало шьване гӧнде Дәвәлие бу ль qәза Ереване, ле жьна wи Хате маледаwләмәндед гӧндда бәрдәстити дькьр. Һәрда бь рожа руе hәвдӧ нәдьдитьн.

Зордайина дәwләмәнда ль сәр Зало у Хате дьhа п'ьр' дьбә, әwана дьк'әвьнә h'аләки дьhа хьраб, иди нькарьн нане роже жи дәст биньн. Һәма wи h'але wани мәлулда сала 1910-а кӧр'әк wанр'а дьбә, наве wи датиньн К'әрәм (йане гӧман). Чьqас дьчә h'але wан хьраб дьбә. Сала 1919-а жь бьрчибуне Хате wәфат дьбә, К'әрәме 9 сали дьминә эт'им. Зало бона кӧр'е wи жь бьрчибуне нәмьрә дьчә Иране, ле чь фәйдә, h'але wи wедәре жи п'ак набә. Әw дьбhизә, wәки ль Әрмәнистане дәwләта п'ала у гӧндийа те сазкьрьне у сала 1920 вәдгәр'ә Дәвәлие. Расти жи qәйде Советие ль Әрмәнистане hатьбу сазкьрьне. Чаwа бона h'әму хәбатк'ара, ӧса жи бона Зало у кӧр'е wи рйа ә'мьре т'әзә, ә'мьре бәхтәwар вәбу.

К'әрәме 10 сали чәнд сала гӧндда чаwа бәрхван дьхәбьтә. Паше сала 1931-е те qәбулкьрьне нава щергед комсомолие у hәма we сале жи мәк'т'әба 7-саләә хьлаз дькә у сәр h'име шандьннәма комсомолие дьчә завода т'сементеда чаwа т'сементчи дьхәбьтә. Әw бь сайа хәбата хwәйә нәhевшанди нава т'әмамийа т'сементчиада h'ӧрмәт-сианәте qазанщ дькә у сала 1938-а дәрбази щергед ПКТ'С дьбә.

К'әрәм wә'дәки дьрежә заводеда чаwа hосте т'семент hерандьне дьхәбьтә. Әw пешданинед хwәйә роже бь 150—180 сәләфа дьqәдинә, у wер'а т'әвай qәwәт у занәбуна хwә наhевшинә бона hинкьрьна т'сементчиед щаhьл.

Аhә бона чь щьвата т'сементчиед заводейә п'ьр'мәри кандидатийа К'әрәме Зало Ә'лои пешда к'ьшанд бона депутатийа Совета авана Арарате.

Т'сементчиед заводе 10-е марте сала 1957-а мина мәрьвәки we дәнге хwә бьднә К'әрәме Зало Ә'лои.

Ә'. Мамеди.

★

МЕХАНИЗАТОРЕ ПЕШ

Әва 17-ә саләә, wәки Мәме
бәнд СМТ-а Эщмиадзинейә №
бәре чаwа тракторист, ле ньhа м
ник дьхәбьтә.
Мәме механике h'әвт бри
тракторанә, әwи т'әви механи
ред майин т'әзәкьрьна трактор
wә'де к'ьвшкьри зутьр хьлазкьр
Мәме нә кӧ т'әне жь тракто
hащәтед малhәбуна гӧндитие
фә'мдькә, ле әw ӧса жи жь
тилка, комбайна, машине п
бәрәвкьрьне, агрегата пәзбьр
комбайна силос бәрәвкьрьн
машинед малhәбуна гӧнди
майин рьнд фә'мдькә. Әw
механик qәwәта хwә наhевшин
на к'омәкдайина конкрет у эф
бьгhинә механизатора.
М. Сиабәнд нә кӧ т'әне
низаторәки башә, ле ӧса жи х
чики мәхлуqәтие актив. Әw чаw
qаләдаре п'аләә, мьqалед хwәда
тик дькә wан кемасийа, ед кӧ
гьртьнә нава хәбата механиза
да, колхоза у совхозада у бь
щур'әй али hьланина wан кем
дькә.
Хәбата Мәмейә нәhевшанди
нава механизаторада, ӧса жи
колхозванада рьнд hатийә qим
рьне у әwана жь wи гәләки h
кьн. Ләма жи колхозванед
Метсаморе бь шабунәкә мәзьн
дидатийа Мәме Сиабәнд Гулои
бона депутатийа Совета гӧнд.
Бьжарване округа гӧнде М
морейә № 20 мина мәрьвәки we
ге хwә бьднә Мәме Сиабәнд Гу

К. Г'азарй

Кандидате колхозвана

Алие Хӧдо hе щаhьл бу wәхте шәр'е Wәт'әниейи Мәзьн дәстпе бу. Ә'wре qәзийаейи рәш дьньзьли сәр т'әмамийа Wәт'әне мә, сәр ч'йае Әләгәзе, сәр гӧнде Сәнгәр'е, к'идәре Али зар'ӧтийа хwәйә бәхтәwар дәрбаз кьрьбу. Wи wәхти гәләк хорте жь Али мәзьнтьр дьл у хатьр жь де у бава, жь hәвал, hогьр у дьлк'этие хwә хастьн чунә дәшта шер', wәки намус. h'ӧрмәт у бәхтәwарийа Wәт'әне мәйи мәзьн хwәй бькьн.

Дьле зьлам дьшәwьти, чьмки ә'мре wи нәдьгhиштә әскәрие. Әwи qәwл у qьраркьр чь щәләби hәбә бәр Wәт'ин борще хwә бьqәдинә. Ле чаwа, чь щур'әйи?

Али зә'ф рьнд фә'м дькьр, wәки хәбата пьште жи гәләк фәрзә у әw рожәке чу СМТ-а Әләгәзе ль нәh'ийа Апаране hатә qәбулкьрьне чаwа к'омәкдаре тракторист.

Жь we роже h'әта ньhа 15 сал дәрбаз бунә. Һе мина рожа ироин бира Алиданә хәбата салед шер'ә гьран у чәтьн. Wан чаг'а әwи чьqас хwидан рет сәба бәр hәвалед хwә шәрми нәминә.

Сала 1944-а әм Али сәр тракторе дьбиньн, әw ньhа к'омәкдар нинә, хwә-хwә тракторе дажо. Ле әwи п'ешәки т'әне хорте хәбатh'ьз рази нәдькьр. Нава wи wә'дәйида сәр h'име мет'ода трактористед пеш у щер'бандьна хәбата хwә, әwи заньбу, wәки әк'ьне бьльнд wи wә'дәйи те стәндьне, гава кӧ мәрьвәк чандьние у чьнине сәр ә'рдмәзиләке дьqәдинә. Сала 1947-а Али иди комбайнчийә у дәwсгьртие бригадире бригада тракторайә № 3.

Бона дәстанинед хәбата хwәйә п'ьр'салә Али hе сала 1951-е бь h'ӧрмәтнәма министрийа малhәбуна гӧндитиейә РСС Әрмәние hатә рәwакьрьне.

Ле комбайнчие пеш т'ӧщар дәстанине хwәва hеса нәбу, әwи дьщә'данд занәбунед хwә дьhа дәwләмәнд бькә.

Али wәхте сәр комбайне дьхәбьти hәрт'ьм дьдит, wәки п'арәкә кае бадьлhәwа дерс дьбә. Бона we йәке әw гәләки дӧшьрмиш дьбу у рожәке жи әwи СМТ-еда пешданина хwәйә расионализаторие (т'әзәвание) пешда к'ьшанд, бь сайа к'ижане ка кӧ бәре дерс дьбу, ньhа т'әви салома бәрәвкьри дьбә, чаwа дәбьр к'арәкә мәзьн дьдә колхозе. Әw мет'ода хәбатейә т'әзә жь алие h'әму комбайнчиед СМТ-еда те хәбтандьне.

Али бригада хwәва qӧльхи колхозед гӧндед Тсаг'каhовите у Сәнгәр'е дькә.

Һавина сала 1956-а әwи роже 30—35 hектар ә'рд нан дьдрут. Нава 10 роже хәбатеда бригада хwәр'а т'әвайи Али дьруна зәвие wан колхоза хьлазкьр у чу к'омәке бьдә колхоза щинар йа Qӧндәхсазе. Ведәре жи 80 hектар дьрут. Нава сезонеда әwи hевшандийә гәләк п'арзапаз у qьнйатшәwат.

Әw бригадире бригада № 2 Х. Манасйанр'а нава ләща сосиалистиеданә у бь руспити борще хwә дьqәдинә.

Али механизаторед hәвалед хwәр'а т'әвай бь дьл у әшq ә'рза механизаторед марза Ростове qәбулкьр у борщ hьлда, wәки чандьнийа бьhаре нава 7—8 рожед хәбатеда хьлазкә у сала 1957-а h'әму плане хwә бь 135 сәләфа бьqәдинә. Әwи т'әзәкьрьна машинә-трактора у hащәтед малhәбуна гӧндиейә майин жь wә'дә зутьр у сәр дәрәща бьльнд хьлазкьр. Комбайна кӧ шәшсал бәре стәндийә, h'әтани ньhа т'әне дӧ щара дайә т'әзәкьрьне, ле маторе w
дәст ле нәк'әтийә.

Бона зедә qәдандьна плана,
дьна әк'ьне бьльнд әw щара
сала 1956 лаиqи h'ӧрмәтнәма ми

трийа малhәбуна гӧндитиейә
Әрмәние бу.

Комбайнчие пеш бона хәбата
йә пеш лаиqи h'ӧба колек
СМТ-а Әләгәзе у колхозване гӧ
Сәнгәр'е у Тсаг'каhовите буйә,
we йәке жи щьвата бәрибьжарт
йә гӧнде Сәнг'әр'ейә т'омәрида
дьре колхозе Ә'. Мәмо бона деп
тийа Совета нәh'ийа Апаране ка
цатийа Алие Хӧдо пешда да.
Сала 1957-а 10-е марте бьжа
нед гӧнде Сьнгәр'е we мина мә
ки дәнге хwә бьднә кандидате
ка комуниста у нәпартиавана
Хӧдо Мә'муди.

Ш. Әш

(Мьqаләдаре мәйи башq

ЩЬВАТЕД Һ'ƏСАБДАЙИН У Һ'ƏСАБДАЙИН-БЬЖАРТЬНИЕ ҚОЛХОЗАДА

★ ★

Колхозе бьгһиньнə пешвана

Хəбатк'аред колхоза гӧнде Шамирамейə «Нэр кйанк'»-е ль нəһ'ийа Аштараке щьвата хwəйə һ'əсабдайин-бьжартьниеда т'омəри кьрьн результате сала малһəбуниейə дəрбазбуйи у мəщалед һ'əмщаб данə к'ьвшкьрьне бона дьһа пешдачуйина малһəбуна т'омəри.

Сайа п'ак т'əшкилкьрьна хəбате, раст хəбтандьна мəщалед агротехникие колхозе нава wə'дəки кьнда чандьнийа 340 һектар гəньме паизə ҷаданд, гӧнд һатə электрификасиакьрьне, wə'дəда һатьнə qəдандьне һ'əму борщдариед дəwлəте: йа шир, ґошт у ед майин.

Колхозванед кӧ щьватеда хəбəрдан данə к'ьвше, wəки дəстанине колхозе һəла һе зə'ф кемьн, əw дəстанина we дьһа гəлəк буна, əгəр мəщалед һӧндӧр' бь т'əмами бьһатана хəбтандьне. Дəwса 9,6 сентнере бь плане к'ьвшкьри жь һəр һектарəкə гəньме паизə 5,5 сентнер һатə стəндьне.

Һ'ал хьрабə ӧса жи дəрəща һ'əйwанəтхwəйкьрьнеда. Сала 1956-а жь һəр ч'елəкəкə дошани дəwса 1000 литре бь плане тер'а дити 815 литр шир һатə стəндьне, һьридайина һəр пəзəке дəwса 2,2 килограми анщах һьништə 1,1 килограми. Сəрwертийа колхозе хьраб хəбьтийə алие хwəйкьрьна тəйртуа у мозе һьнгьвда. Дава 7 салада колхозе жь wан һəргӧ ч'ьqьла хенжь зьраре т'ӧ к'ар эстəндийə.

—Мə'нийа пашдамайина һ'əйwанəтзедəкьрьне əз we йəкева дьдьмə щьровəкьрьне,—хəбəрдана хwəда гот колхозван Зӧрбе Ə'мəр,-wəки əм wə'дəда ,ньқарьн дəбра лазьм бьднə сəрһəв. Қолхозе сала малһəбуниейə исальнда дəwса 900 сентнер гиһа, 400 сентнер бəрəвкьр, 30 һектар корьнгане чанди wə'дəда нəһатə авдане у əк'ьнне зə'ф ньмз да. Онщə кӧ ə'рде мəда əк'ьне рьнд дьдə нае чандьне, бь т'əг'мина мьн бьһаре əме дəст бь чандьнийа онще бькьн.

Гога Хӧдо у Һ'əмиде Шаwо сəрwертийа колхозе бона we йəке критиккьрьн, wəки əwe qəwəта хəбатк'ара нава дəрдайина колхозеда раст нəдайə п'арəвəкьрьне, руе к'ижанеда колхозван бь п'ешəке хwə нахəбьтьн, əва йəка хьраб һ'ӧкӧми сəр хəбате дькə у колхоз ньқарə һьнə хəбата wə'дəда бьqəдинə.

Сəдьре комисиа ревизиониейə колхозе Һ. Рьзго хəбəрдана хwəда гот, wəки хəбата һ'əсабдарийа колхозе бь щарəкева хьраб те кьрьне.

Сəдьре Совета гӧнд Қ'əрəме Хӧдо хəбəрдана хwəда да к'ьвше, wəки малһəбуна авейə нəһ'ийа Аштараке колхоз бь авева нəдайə разикьрьне, ле ава кӧ һəбу жи сəрwертийа колхозе бона авдана зəвийа нəдайə хəбате.

Щьвата һ'əсабдайин-бьжартьние qьрара һ'əмщаб qəбулкьр у мəщал да к'ьвше бона һьланина кемасие жорготи.

А. Давт'йан.

ПƏЙ РЕЧ'А QЬНИАТЕД «РЙА Т'ƏЗƏ»-р'а

Һəжмара газета «Рйа т'əзə» 8-да һатьбу нəшьркьрьне мьqала С. Qəһəман бь сəрньвиса «Һивийа ронайа электрикиенə».

Мьqаледа һатьбу к'ьвшкьрьне, wəки һ'əму гӧнде нəһ'ийа Апаране һатьнə электрификасиакьрьне хенжь гӧнде Мирəке.

Сəдьре комшӧхӧлкьра Совета нəһ'ийа Апаране һəв. Һ. Тонойан ə'лам дькə, wəки избатие нав мьqаледа бь т'əмами растьн, һатийə qьраркьрьне, wəки гӧнде Мирəке сала 1957-а бе электрификасиакьрьне.

Бəр бь фестивала щаһьлайə һ'əмт'ьфаqие

ДƏРҺƏQА ПИЕСƏКƏ П'АК

Шькьлда: — к'ома театриейə хwəə'франдьне wəхте щер'бандьне.

Əва wə'дəки дьрежə, wəки т'əмамийа щаһьле нəһ'ийа Т'алине һазьри фестивала щаһьлтиейə һ'əмт'ьфаqие дьбьн. Гəрəке бе готьне, wəки башqə готи рьнд һазьр дьбə к'ома театриейə мала култура мəрк'əза нəһ'ийа Т'алине. Əв к'ома салəке зедəтьрə, wəки һазьри фестивале дьбə у т'əне нава сала 1956-да ль гӧндед нəһ'иеда дайə нишандайине шəш пиесед т'əзə у бəр колхозване нəһ'ие 45 щара пешда һатийə. Ван рожа к'ома театрие пешда һат бəр хəбатк'аре мəрк'əза нəһ'ие. Сəра мала културае бь т'əмашəчийава т'ьжи бу, we роже һатə нишандайине пиеса А. Щикомиртийə «Мала гӧнəк'ар» (Қор'адо). Сəр дьк'е те к'ьвше ə'гите пиесе Кор'адо, рола к'ижани дьqəдинə сəрəке ньвисхана пошта нəһ'ие Вазген Назарет'сйан, е кӧ бь мə'рифəти дьqəдинə əwe роле у жь алие щьмаə'те бь дəстльһəвхьстьне гӧмрəһ'ва те qəбулкьрьн, əw дьлизə чаwа артисте чəнд сала. Бь листька хwəйə рьндва ӧса жи бəрбьч'ə'в дьк'əвə Ида Қиракосйан, йа кӧ дьqəдинə рола Эммае, растə əw сала пешьнə, wəки к'ома театриеда пешда те, ле гəрəке бе готьне, wəки рола хwə зə'ф рьнд дьqəдинə.

Қ'ома театриейə мала култураейə мəрк'əза нəһ'ие qьрар кьрийə һ'əтани дəстпебуна фестивале бист гӧндед нəһ'иеда пешда бе. Əwана ӧса жи ньһа пиеса Г. Тер-Григорйан «Шашийа Софик»-е һазьр дькьн.

Б. Һаройан.

ҺАЗИРИ ФЕСТИВАЛЕ ДЬБЬН

Ньһа т'əмамийа щаһьле зовада Араратейə т'сементе һазьрийа фестивала щаһьлайə һ'əмт'ьфаqие дьбиньн. Һəр шəв клуба заводеда тенə дəрбазкьрьне щер'бандьн. Башqə готи рьнд һазьри фестивале дьбə к'ома эстрадае, сəрк'арие ль к'ижане дькə п'але заводе П. Диланйан.

Хенжь ве к'оме, рəх клуба заводеда һатийə т'əшкилкьрьне к'ома к'ьлам-рəqасе, сəрк'арийа к'ижане А. Һовһаннисйан дькə, əв к'ома ньһа бь щарəкева һазьрə бона фестивала республикие. Əва се—чар щарə, wəки бона хəбатчие заводе концерте дьдə, йа кӧ жь алие щьмаə'те бь бəгəмикə мəзьн те qəбулкьрьне.

Қ'омəкəкə мəзьн дьдə we хəбате т'əшкилəта комсомола у профт'ьфаqейə заводе.

Х. Мурадов.

Кадре п'ешəкзан qəwəтəкə мəзьньн бона дьһа пешдабьрьна малһəбуна гӧндитиейə сосиалистие

Пьрса кадре п'ешəкзан т'ьме мəрказа гӧһдарийа партиае у һ'ӧкӧмəтеда буйə у əw ньһа жи дьминə, чьмки кадр һ'əсаб дьбьн qəwəта пешдабьрьна малһəбуна гӧндитиейə сосиалистие.

Бь qəдандьна qьраред qӧр'ьлт'а ҚТ'С XX т'ариqи, хəбатчие малһəбуна гӧндитиейə сосиалистиейə РСС Эрмəние гьһиштьнə дəстанинед бəрбьч'ə'в. Зедə буйə əқ'ьне културед һ'əбе нан у һасла һ'əйwанəт. Қолхозед республикае плана һ'əбе нан т'əслими дəwлəте кьрьне бь 108,6 сəлəфа, йа шир бь 103,6 сəлəфа, һьрие бь 103,5 сəлəфа у културед п'ьнщар'е бь 106,3 сəлəфа qəдандьн.

Бь һ'əсабе 1-е йанваре сала 1957 колхозе республикаеда дьхəбьтьн 1088 п'ешəкзан, жь we рəqəме 816 нəфəрьв хwəндьна wанə бьльнд һəйə.

Ль СМТ-е республикае 1.011 п'ешəкзан дьхəбьтьн, жь we рəqəме 608 нəфəрьв хwəндьна wанə бьльнд һəйə.

Һ'əмщаби qьрара Қоммəрк'əзиа ПКТ'С у Совета Министред Т'РСС -йə 20 августе сала 1955-а «Дəрһəqа мəщалед вьр һада дьһа п'аккьрьна qӧльхкьрьна агрономие у зоотехникиейə колхоза» жь хəбатчие СМТ-а 905 п'ешəкзан һатьнə шандьне колхоза, ле сала 1956-а 206 п'ешəкзанед щаһьлə хwəндьна бьльнд шандьнə колхоза.

П'ешəкзанед кӧ шандьнə колхоза борще хwə п'ак заньн у бь практики алик'арие дьдьнə колхоза, wəки колхозада бьльндбə əк'ьндайина културед һ'əбе нан у һаслəта һ'əйwанəт. Агроном Һовсеп' Алек'санйан əва 10 салə, wəки колхоза гӧнде Қировода ль нəһ'ийа Степ'анаване дьхəбьтə. Əw колхозеда бь ачьхи мəщале агрономие дьдə дəрбазкьрьне. Сала 1956-а жь һектарəкə чандьнийа һ'əбе нан колхозе дəwса 10 сентнеред к'ьвшкьри, 13 сентнер стəнд. Ӧса жи агрономе колхоза бь наве А. И. Микойан ль нəһ'ийа Эщмиадзине Н. Петросйан п'ак дьхəбьтə у бь активи т'əви хəбата колхозе дьбə. Сала 1956-а колхозе жь һəр һектарəкə 627 һектара дəwса 24,5 сентнере к'ьвшкьри 25,5 сентнер əк'ьн стəнд. Ӧса жи хəбата хwəда пешьн агрономе колхоза гӧнде Анастасаване нəһ'ийа Арташате А. Симонйан, зоотехнике гӧнде Қалининое нəһ'ийа Калинино Добринин.

Ван агрономе пешр'а т'əвай ӧса жи һəнə агроном у зоотехникед ӧса, wəки али колхоза накьн бона əк'ьндайина културед һ'əбе нан у һасла һ'əйwанəт зедə бə. Мəсəлə агрономе колхоза гӧнде Грап'ае ль нəһ'ийа Эщмиадзине Қ. Хачатрйан чаwа лазьмбу шəр'к'ари т'əшкилнəкьр мьqабьли п'ак нəqəдандьна qəйдə у qанунед агротехникие, башqə готи, wəхте һьланин-данина рəзед тьрийа у бона we йəке жи жь һектарəке һəр т'əне 28 сентнер тьри һатə стəндьне, ле колхоза гӧнде щинар 90 сентнер стəнд.

Ньһа ль колхозе республикае гəлəк п'ешəкзанед малһəбуна гӧндитие дьхəбьтьн у һəнə сəдьре колхозайə ӧса, wəки п'ак али wан п'ешəкзана накьн, бона хəбат у жийина wан мəщалед һ'əмщаб наə'фриньн, айльхе кем дьдьнə wана, бе мə'ни жь хəбате аза дькьн у ед майин.

Гəлəк щара жи п'ешəкзанед щаһьлə бь хwəндьна бьльнд дьшиньнə колхоза, ле сəдьре колхоза wана һьлнадьнə сəр хəбате у сəрк'аред һьнə органед партиае, советие у малһəбуна гӧндитиейə щи wан кемасийа дьбиньн, ле пешийа wан кьрьнед нəр'аст шəр'к'арие набьн. Щьвата колхоза гӧнде Советашенейə т'омəри ль нəһ'ийа Ведие зоотехник Арташес Гаспарйан жь хəбате азакьр у qьрара щьватеда те готьне, wəки «бона айльха зоотехник рожхəбат тенə хəрщкьрьне, у wəки ньһа зоотехник колхозер'а лазьм нинə. лəмажи wи жь хəбате азакьн». Агроном С. Баг'дасарйан шандьнə колхоза гӧнде Чапние ль нəһ'ийа Qап'ане, ле сəдьре колхозе И. Минасйан рази нəбу, wəки агроном колхозеда бьхəбьтə у ə'лам кьр, wəки колхозер'а «агроном лазьм нинə». Сəдьре колхоза бь наве Сталин ль нəһ'ийа Шаһумйане Арташес Межлумйан у колхоза бь наве Микойан нəһ'ийа Эщмиадзине Ег'ийа Маргарйан qаил нəбун, wəки агрономе бь хwəндьна бьльнд щəм wан чаwа бригадир бьхəбьтьн.

Ль колхозед һьнə нəһ'ийа, чаwа мəсəлə Сисиане, Qап'ане у нəһ'иед

(Пəйһатьн руе 4-а).

Ә'МЬРЕ орт'әмьләтие

ДЕМОНСТРАСИА ЙӘҚБУНА ЩЬМАӘ'ТА ИНДОНЕЗИАЕ

Щакартаеда демонстрасиа бьнәлие дебажерә мәзьн бу чаwa нишана бәгәмкьрьна програма кӧ президент Сукар'но һазьр кьрийә: йа дәрһәqа qәwинкьрьна һ'але сәйасәтие у wәлетда qәwинкьрьна йәкбуна мьләтие. Незики милион у нивәки бьнәлие бажер у бьнәлие дора бажер бь бәйраqа, лозунга у транспарантава бь щерге т'әшкилдарива һатьнә мәйдана бәр к'оч'ка президент, к'идәре бу митингәкә мәзьн.

Т'әвбуед митинге декларасиа qәбулкьрьн у данә президент Сукар'но, к'ижан бь бәрк' програма президент Сукар'но хwәй дькә у гази һ'әму элементед wәлетә wәг'әнһ'ьз дькә бь qәwәта йәкбуйива we програме хwәйкьн.

Паше митингеда президент Сукар'но хәбәрда. Әwи разибуна хwә гот бона we йәке, wәки әwe програме п'ае щьмаә'та Индонезиаейә п'ьр' хwәй дькә. (ТАСС).

Һ'АЛЕ ҚИПРОСЕ

Һ'ӧкӧмдаред Англиае репресиае хwә мьqабьли т'әвбуед һ'әжандьна мьләтие-азадариейә Қипросе дьһа qәwин дькьн. 23-е феврале шәв әскәред Англиае ль нәһ'ийа ч'ийайә Тродосе дәстбь гьртьна wан мәрьва кьрьн, ед кӧ сәрк'арие ль һ'әжандьна бона азадарийа Қипросе дькьн Һ'ӧкӧмдаред щи ә'ламкьрьнә, wәки we 5 һ'әзар фунт стерлинг бьднә wи мәрьви, к'ижан кӧ сәрк'арәки һ'әжандьна мьqабьли Англиае Авксентис т'әслими wан бькә.

Суда Англиаейә әскәрие гӧләкьрьн жь щаһьләки Қипросейи 18-салир'а дәрхьстийә, бона we йәке, wәки әw бәлап'ежгари офисере англиае буйә. Ван һәрдӧ һ'әфтиед пашьнда әва щара чарайә, кӧ гӧләкьрьне мәрьве Қипросер'а дәрдьхьн. (ТАСС).

ШЬҚИАТҚЬРЬН ШАЙ-ДА МЬQАБЬЛИ ЗЕДӘҚЬРЬНА ХӘРЩҚЬРЬНЕД ӘСҚӘРИЕ

Пресса америкие ә'лам дькә, wәки ШАЙ-да зедә дьбә нәр'азибун мьqабьли һәрт'ьм бьльндбуна хәрщкьрьнед әскәрие.

Хенжь нәр'азибуна мәхлуqәтийа америкие, ӧса жи нәһ'иед америкиейә сәрк'арикьрда, мәсәлә министре финанса Хемфри, нәр'әһ'әти пешдате гьредайи we йәкер'а, wәки мьqалед бйущетейә әскәрие зедә дьбьн. Бь ә'ламәтийа газета «Нйу-Йорк' һералд трибйун», Хемфри «нәр'әһ'әчи ә'лам кьрийә» гьредайи зедәбуна хәрщкьрьнед министрийа ШАЙ хwәйкьрьнер'а, ед кӧ сала финансиейә исальнда бь милиардәки зедәнә жь т'әмамийа щәма 36 милиарда, к'ижан Эйзенһауэр шандьннәма хwәйә конгресер'а шандида, йа дәрһәqа бйущетеда, к'ьвшкьрьбу. Чаwа ә'йанә, хәрщкьрьнед ШАЙ әскәрие бь хәрщкьрьнед министрийа хwәйкьрьнева хьлаз набьн. Дьк'әвьнә нава wейа ӧса жи хәрщкьрьнед сәр комисиа энергиа атомие, к'омәкдарийа әскәрие wәлатед дәрәкәр'а, чекьрьнед әскәрие у ед майин. (ТАСС).

Шькьлда:—шагьр тед мәк'т'әбед Ереванейә спорте wәхте ләще стадиона республикие.

ПЬЗМАМТИЙА МӘК'Т'ӘБВАНЕД ӘРМӘНИ У ГЕРМАН

Мәк'т'әба орт'әйә бажаре Һоктемберйанейә урьса ван рожа нәмә стәнд. Әw нәма мәк'т'әбване бажаре Десауе ль Республика Германиаейә Демократие шандьбун. Аннелиза Улрих, Христел Бамбергер, Қарин Мйулбах, Мар'лис Грим шьровәдькьн, wәки саләке зедәтьрә әм пьзмамед хwәйә әрмәнир'а һатьнә гьредане, йа кӧ дьһа мәһ'кәм дькә пьзмамтийа һәрдӧ щьмаә'тед бьра. Мәк'т'әбване герман дьньвисьн, wәки wана насийа хwә дайә т'ариqа, экономика, ә'мьре културиейи бажаре Һоктемберйане, зьмане урьси һиндьбьн, киношькьлед советие т'әмашә дькьн, һ'әwәск'арьн wан һ'әмуйар'а чь кӧ гьредайә Т'ьфаqа Советиер'а. Әwана ә'лам дьк wәки ван аг'рийа бажаре Бер'ли да т'әмаша балета композит ә'йан Арам Хачатрйанә «Гайан «Сәр синор», «Қапитане панз сали» кьрьнә.

Мәк'т'әбване бажаре Десауе мамед хwәйә әрмәнир'а дьньвис wарьн әм рьнд һинбьн, бона с хwәндьне бь qимәтед рьндва да

Мәк'т'әбванед бажаре Һокт берйане гәләк щара нәмед аwа у жи шькьлед бәдәw жь бажаре Дес дьстиньн. Әwана щаба хwәда дь висьн wан һ'әму пьрса, ед кӧ wәск'арьн пьзмамед германр'а, w р'а ӧса жи шькьла, албома дь ньн. (АТ'Ә)

ЛӘЩА АГАРА-СПИТАКЕ

Спитак.—20-е феврале делегасиа хәбатк'аред завода Агараейә шекьр йа Гӧрщстана бьратие һатә вьра, бона т'омәрикьн результатед ләща сосиалистие кӧ орт'а wана у колектива завода Спитакейә шекьрда һәйә.

Эваре клуба дәстчеҳанеда бу щьвата колективейә т'омәри. Дәрһәqа результатед ләщеда даклад да директоре завода Агараейә шекьр В. Хоперна. Қолективед һәрдӧ дәстчех пешданинед хwә зедә qәдандьнә ӧса жи хәбатед техникие-малһа ниейә майин эп'ещә п'ак qәданд

Щьватеда бь к'елм пешда һа ӧзвед делегасиае А. Ренәшвили, Баг'дасарова, директоре завода С такейә шекьр Г. Варданйан, то М. Хумарйан у гәләкед дьне.

Қ'ӧтасие һәрдӧ колектива борщдариед т'әзә һьлданә сәр х

Кадре п'ешәкзан qәwәтәкә мәзьньн бона дьһа пешдабьрьна малһәбуна гӧндитиейә сосиалистие

(Дәстпебун руе 3-а)

республикаейә майин, һәqйате раст надьнә п'ешәкзана.

Ньһа гәләк сәдьре колхоза хwәндьна wанә бьльнд һәйә. Әгәр сала 1955-а жь т'әмамийа рәqәма сәдьре колхоза е бь хwәндьна бьльнд 37,5 сәләф бун, ле дәстпебуна сала 1957-а буйә 45,5 сәләф. Гәләк сәдьре колхоза хәбата хwәда гәләк пешьн у гьһиштьнә дәстанине мәзьн. Мәсәлә колхоза гӧнде Қировода ль нәһ'ийа Степ'анаване Сергей Драго бист салә, wәки чаwа сәдьр дьхәбьтә у ль we колхозе сал бь сал әк'ьне културед һ'әбе нан зедә дьбә. Сала 1953-а жь һектарәкә чандьнийа һ'әбе нан 10,7 сентнер һатьбу стәндьне, ле сала 1955-а 14 сентнер. Ль ве колхозе ширдайина ч'еләка жи зедә бу. Жь һәр ч'еләкәкә п'ути сала 1953-а 1.370 литр шир һатьбу стәндьне, ле сала 1955-а 1.542 литр.

Хәбата хwәда пешьн ӧса жи сәдьре колхозе гӧндед Қараимане ль нәһ'ийа Басаргечаре Ибраһим Исмаилов, сәдьре колхоза гӧнде Новосел-т'сово ль нәһ'ийа Калининое Г. П'ап'азйан у ед майин.

Һәнә ӧса жи сәдьре колхозайә ӧса, wәки п'ак нахәбьтьн. Сәдьре колхоза гӧнде Нораберде ль нәһ'ийа Аг'ине Андраник Галстйан эва 20 салә дьхәбьтә, ле результата хәбата wи п'ак нинә. Сала 1954-а 15 колхозвана, ле сала 1955-а 23 колхозвана минимума рожхәбата нәqәдандьн. Қ'ара колхозейә п'әрәти зедә набә, әк'ьндайина културед һ'әбе нан жь һектарәке 8,4 сентнери нә зедәтьрә, жь һәр ч'еләкәке 737 литр шир те стәндьне.

Сала 1955-а 11,5 сәләфе бригадира хwәндьна wанә орт'ә һәбу, ле йа сәрwере ферма 6 сәләф бу, ле сала 1956-а сәләфа бригадире кӧ хwәндьна wанә орт'ә һәйә гьһиштийә 12 сәләфа, йа сәрwере ферма 13 сәләфа. Ньһа һәнә 47 бригадир у сәрwере ферма, wәки хwәндьна wанә бьльнд һәйә.

Щергә стансиед машинә-тракторайә республикие гьһиштьнә дәстанинед мәзьн. Әw СМТ-кадред wанә пешһәнә, техникае бь дәрдайинтийа бьльндва дьдьнә хәбате, к'омәкдарийа п'ак дьдьнә колхозе зона хwә у колхоза бь т'әшкилдари у малһәбуни мәһ'кәм дькьн. Дьк'әвьнә нава рәqәма wан СМТ-а йа Һоктемберйане, директоре к'ижанейә Мерхасе Хәбата Сосиалистие Геворг Сук'иасйан, к'ижан эва 20 салә кӧ дьхәбьтә. Хәбатеда пешьн ӧса жи СМТ-ед Мхчйане, Мартуние, Норакрете. Ван СМТ-е пешр'а т'әвай һәнә ӧса жи ед ӧса, wәки п'ак нахәбьтьн. СМТ-а Аг'инеда эва 20 салә Месроб Галстйан директор дьхәбьтә, ле плана хәбате бь систематики наqәдинә. Сала 1953-а плана хәбате бь 72,9 сәләфа һатә qәдандьне, 1954-а 86,7 сәләфа у 1955-а 90,8 сәләфа. Ӧса жи хьраб дьхәбьтьн СМТ-ед Щрвеже, Аштараке, Т'алине.

Республикаеда пешда һатьнә гәләк п'ешәкзан, ед кӧ бь чапәкә ма дәрдайина шир колхозада зедә кьрьнә. Зоотехнике СМТ-а нәһ'и Шаһумйане Сенек'ерим Ерит'с эва 15 салә, wәки нәһ'иеда ча зоотехник дьхәбьтә. Ль колхозе з we СМТ-е дәрдайина шир бәр 100 һектар хwәлиева дькә 36 сентнер, жь һәр ч'еләкәкә п' 2.727 килограм шир у жь һәр пә 3 килограм һьри һатийә стәндь Хәбата хwәда пешьн ӧса жи зоот нике СМТ-е Севане Вазген Оһ йан, агрономе сәрә е СМТ-а Араза Шмавон Һовһаннисйан у ед май

Борще һ'әму п'ешәкзанед мал буна гӧндитиейә, бь хәбата хw нәһевшандива бьк'әвьнә нава щ гед пешванед малһәбуна гӧндити борщдаріед хwә бәр партиае у һ кӧмәте бьqәдиньн.

С. Сиабәндов
Дәwсгьртие министре малһә на гӧндитиейә РСС Әрмәние.

Редактор МИРОЕ ӘСӘ

Адреса редаксиае: Ереван, соqаqа Ордийа Сор № 41, т'ел. 2-07-78. Адрес редакции: Ереван, ул. Красноармейская № 41, тел. 2-07-78. ВФ 015
Нәшьрхана № 2 сәрwерийа сәрә, йа сәнайа полиграфие у нәширәта Министрийа културае РСС Әрмәние, Ереван, соqаqа Кнунйант'с № 8.
Типография № 2 Главного управления издательств и полиграфической промышленности Министерства культуры Армянской ССР, Кнуняица № 8.